No 11553 Shanghai Wednesday 11 November 1936 THE EASTERN TIMES' Published every morning including Sunday

時報

中華民國念五年十一月十一日星期三
每逢星期二•四•六•日隨報附送畫報一張
今天本報二大張售國幣三分四厘
第一萬一千五百五十三號
內政部登記證警字第二五三三號
中華郵政特准掛號立券按照總包特別優設寄遞之報紙

金鼠牌

越看越中意
越吸越有味

之光

煙味好 價錢巧

華成煙公司出品

經濟滋補 喂嬰聖品

惠民牌奶粉

承索樣品請附郵票一角
江西路四五一號 電話一九一三〇
華商惠民奶粉股份有限公司

杭州祥林醫院駐滬分院

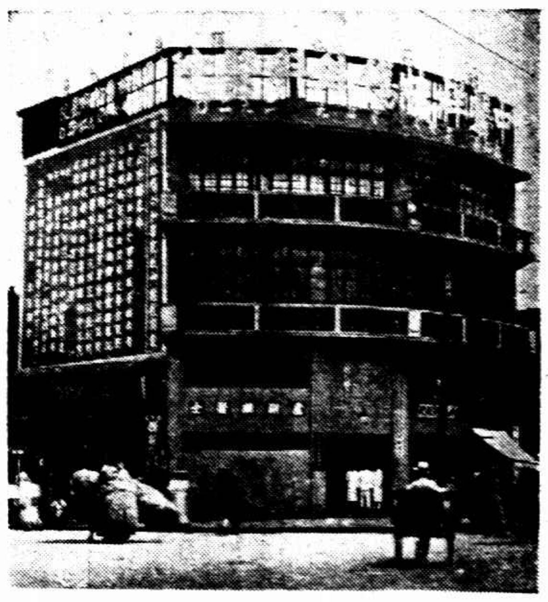

杭州傷外科名醫虞翔麟先生來滬應診

虞翔麟先生精於醫學爲一代國手向在杭州創立醫院專治傷外科活人無算同人等素極欽仰因此堅邀來滬設院應診先生痌瘝在抱當蒙俯允爰在北京路石路口新建三樓大廈名爲祥林醫院備有病房以便遠道病人來滬應診之寓且各種設備無不週到至於醫藥金取費低廉實更爲一般貧病者之福音也是爲介紹

門診上午八時起 診金一元二角
出診下午二時起 診金六元六角

介紹人 虞洽卿 杜月笙 姚慕蓮 沈聯芳 王曉籟 王一亭 呂岳泉 富濟元 張嘯林 俞葉封 王彬彥 鄭雍泉

上海老正和染廠發售七折預約券只有四天了

每券實值五元只售三元五角 ● 眞正便宜機會請君切勿錯過

總店上海法租界鄭家木橋東 ● 西號英租界愛文義路派克路

中國醫院 虹口平民產科醫院 敬謝來賓

昨日爲本院新闢分院開幕之期辱承熱心社會公益諸公或賜厚貺或勞玉趾指教不勝榮幸惟招待不週實抱歉仄敬此申謝並請原宥爲荷

院址 總院提籃橋 分院新閘路派克路口 電話 五〇九三六 三九〇四七

教育雜誌

第廿六卷第十一號

每册一角五分 全年十二册一元八角 半年六册九角五分（國內郵費在內）

插圖（十二幅）
關於講授教育哲學的幾個問題……邱椿
我國社會教育的回顧與前瞻……馬宗榮
近八年來之山東教育……祝雨人
我國中小學師資訓練制度……何思源
識字測驗經過的報告……黃棠 楊敏祺 李智
最近我國地理學之進步及中學地理教學之改進……趙鏞
小學兒童算術成績低劣的原因及其補救方法……覃蔭成
小學繪畫常識……王一夫
兒童懲罰的討論……謝春滿
現階段蘇聯教育文化事業的剖視……王承緒

世界著名教育雜誌摘要

最近日本青年和少年的心理……張伯羣
日本精神之解釋及其研究法……張伯謙
初級學校中歷史知識之簡單方法……吳清友
關於藝科的教學法……吳清友
在同一時間內怎樣進行兩級的作業……吳清友
算術科兩種診斷法的比較……陳選善
推測一個完全可靠的標準的預測效能指數……陳選善
朗讀在閱讀教學上之地位……葛承訓
中學畢業生課外作業的價值……廖世承
學生考試誠實的問題……何清儒
幼稚園內的基本活動……趙演
消滅兒童恐懼心的方法……趙演
科學課程的課外補充……陳鶴民
師範教師修養的中心原則……陳友松
小學教師的愛國心……吳俊升
學校儀館經營性與常識……方惠邦
世界教育短訊……黃覺民
麥寇思著品格教育（新著介紹）……金澍榮
本國教育文化史的新頁……編者
編後餘談……編者

◀各地郵局均可代定▶

商務印書館發行

908

新中華

第四卷第二十一期（要目列左）

最近歐洲政局的分析……杜若君
風暴劇變的歐洲……趙季生
歐洲小協約陣線的現勢……楊卓庵
日本備戰論……王造時
德國軍事潛力的檢討……黎叔平
蘇聯之新幣制……施垣
不景氣的世界（Z. T. Thury作）……桐君譯
猜疑（創作小說）……王家棫
南嶽遊記（遊記）……余楠秋
隨筆（一紀念魯迅先生）……予且
小品（香港半日遊）……歌川
科學談話（防禦毒氣的常識）（毒氣戰爭中氣的重要性）……无邑
談藪（太平洋小島上的一個共同社會）……澄嶼（蜂蠆之毒）……天序
當代人物（甘地）（赫里歐）……使
考證……五則
時論摘粹……一則
時聞輯要……六則
插圖……廿三幅

本期零售一角	預定	全年二十四册二元四角 半年十二册一元二角半

中華書局發行

•全國郵局均可代定•

（內534）

上海四馬路世界書局特設 特別廉價部

大廉價一個月

宗旨 普徧讀書運動，促進大衆知識！各書不顧血本。
內容 陳列各書，雖略受風曬，而內容完整；本本佳構。
價格 廉至一折左右，空前便宜，讀書界幸勿失此良機。
數額 存書無多，各種咸備，以售完爲止，捷足先得。
期限 即日起至本月底止。（門市現購爲限。概不記帳）

(137)25.10.31.

今日上海秋季大賽馬第四天
明日爲先總理誕辰假期上海賽馬增加一天

下午一時起共賽九次秋季大香檳賽在第七次入場券會員看台每天十元會友看台每天五元公共看台每位一元凡萬國體育會及中國賽馬會之會員可憑該會之證章免費入場 上海跑馬總會啓

通告 本會特於十一月十二日先總理誕辰假期增加賽馬一天自下午一時半起共賽八次一切規章照舊辦理特此 上海跑馬總會啓

望平街市屋召租

此爲晨報館舊址計房屋數十間之多可作寫字間辦事處及分莊之用合租分租任便如合意者請由山東路二〇五號有正書局領看 上海望平街有正書局啓

皆縮白銀之供給、故二……云云、可見今日銀價之上……時價減缺之、又開中國方……限、乃係論收銀價過高之……

紐約市場十日電訊

債

大戶吸收漸趨堅昂

湖·蘇·嘉·長途汽車 定期補行通車典禮。

十五日在湖州南站東邊滬蘇各界參加

湖·蘇·嘉長途汽車股份有限公司、定本月十五日上午八時、在湖州南站補行通車典禮、並邀請滬蘇各界參加、其招待辦法、計(一)十五日上午八時、湖州南站補行通車禮、秩序開明、禮畢九時全體乘車赴南潯、……公園午餐、下午二時乘車赴蘇州本站、用茶、……(二)來賓自蘇州來者、於十五日上午九時乘車、……公園午餐、下午二時開……(三)來賓自杭州來者、……一日向該公司購票、……

行車概略　湖州每日最早六時二十分起至下午五時止、每站均可上下、每小時有車一次、開往各大站、……

吳市長參觀全國漫展

時代漫畫……上海漫畫社主辦之全國漫畫展覽會、自本月九日起迄昨日止、參觀者達萬人、盛況非常、昨日為第七日午後四時、吳市長特親臨參觀、……由大會負責人招待、陳列各畫、市長頗多讚許、……

郭太華女醫師榮譽

……郭太華女醫師……敬贈匾額一方云、

戴眼鏡之意義

眼鏡為補助目力不足之要品、不能與普通物件可以比擬、倘使眼鏡不合、光度稍有不適之處、則無妨身體健康、各界人士、垂察眼鏡、品質惡劣、則為害非淺、幸驗各種眼光、……敝公司聘請美國畢業眼光學家專外人士、疑難目光、最高尚之科學眼鏡、貢獻中國、請臨驗目配鏡、……敝公司以服務之精神、……

精益眼鏡總公司謹啓

上海南京路六百二十號……分公司北平天津香港漢口南京濟南

精益眼鏡公司　實業部註冊中國首創第一家

新星藥行設粵分行

……

孫軍長夫人逝世

前新編十二……軍長孫……夫人朱雅君女士、因患胃腸病、……於本月之九日（即昨日）下午三時……

紀念禮品優待各界

本埠法大馬路三〇〇號……利洋行……之……香水、……

曹素功筆墨優待顧客

九星魚肝油續犧牲

中西大藥房四大補品……

清潔夫索補助費

小沙渡車袋角等處

……

五週紀念酬答新老顧客創除劣質照相一年一度空前偉大犧牲

贈法國藝術畫色大贈貴粧品

香化名加放彩油

拍一元送一元　拍十元送十元

四寸　贈高等藝術照相一元四張　加贈法國油畫彩色放大一張　化粧香品一元

六寸　贈高等藝術照相三元半張　加贈法國油畫彩色放大一張　化粧香品一元半

十八寸　華貴放大每張特價二元　贈送化粧香品二元

廿四寸　華貴放大每張特價三元　贈送化粧香品三元

四寸六寸特別照相一律對折

雪懷

南京路新新公司後面慈安里　電話九三〇一九

（秣陵）

清和旅社　新上海飯店　買一送一犧牲

露佈　本社設備完善……交通便利……價格……一律……

五馬路清和坊清和旅社　電話 94355　92737

大馬路新新公司對面上海飯店　電話 93070

專科肺病

咳嗽氣喘　痰血癆傷　久嗆失音　吐血痰哮

朱鹿賓　保愈　次

新病一次即痊。舊病三……醫藥資照本儘量減低取費。……醫寓新閘路餘慶里……號

茂昌眼鏡公司

總店老北門口　支店南京路雲南路轉角

買茂昌眼鏡品質最高驗光最準售價最便宜

茂昌老牌檔風眼鏡　每副五角至二元

玳瑁德形托力克眼鏡　每副廉售一元

冲白金無邊式眼鏡　每副廉售二元

美國夾白金托鼻眼鏡　每副二元至十二元

MO,129

買茂昌眼鏡保存發票對航空券有還本機會

痔

一服斷根

痔瘡專家朱葆祥醫士秘製

本所化痔神丸及痔瘡……

張國威相法神奇

嘗聞能知未來過去、乃神仙能事、然先生曾相敝戚何夫人、謂其不出三月、必有病災、不久、果發現肺病、醫生咸謂非開刀不能醫治、惟有危險、往醫院觀察、即為斯人無死相、可保平安、是以復求先生、業已康復、隨夫赴歐洲矣、爰書之、今何夫人者、可至大東二二〇號房接談、……王照南啓

德國老牌白濁丸

此丸專治五淋白濁、小便刺痛、濕熱體虛、白帶不論初起久年、服後立見奇效、斷根每瓶一元、買一送一、特請醫師檢驗毒不取分文、上海天津路廣西路口永華大藥房發行（先施公司後）

利尿止痛　清濁滅淋　三粒見效　永保除根

回力球

今晚舉行精彩紅藍大賽

杜樂仙　阿斯佩蒂

戰

爾魁地　普登巧

1	2	3	4	5	6
亞爾培地	蘇羅沙伯	爾加	后蘭多	加拉地	拉摩司

1	2	3	4	5	6
拉飛爾	莫克力骨	依思高	沙特浪谷	泰寶達	賈多

董文敏寫古詩 十九首神品

每冊二角　上海有正書局

新新花園

大京班

（日）八義圖　打酒館　百涼樓　全本四郎探母

（夜）頭本封神榜　今晚初次開演

蹦蹦戲（日）女狀元（夜）同妻黨惡報

鐘社話劇

（日）羅衫記（夜）奴隸

精神團（日）偷人木兄弟（夜）義

今天舉行菊花大會

中西草裙艷舞大會串

百寶圖

今日二時半　五時半　九時一刻

新光卡爾登

藝華偵探鉅片　公映

監製 嚴春堂　編劇 黃嘉謨　導演 岳楓

王引　周璇　王次龍　關宏達　趙曼娜　梁篤生

主演

狗明星佩利參加表演

樓一律四角　樓上六角一元

每場加映全國童子軍檢閱寫眞

上海新世界

南京路虞洽卿路　電話九三〇六四

門票壹角買一送一

大京班（日戲）小上墳　全武行一箭仇　雙獅圖　打嚴嵩　春香鬧學　人面桃花

（夜戲）四本樊梨花

武俠巨片　電影　二集紅蝴蝶

光明話劇（日）勞働家（夜）本頭家艷福　面女郎

紹興文戲（日）中本雙英蘭（夜）全本分玉鏡

改良甬劇（日）神仙世界（夜）生成夫妻　假孝子求神

一新團　新圖　標準國技

小洞天書場　三笑　雙珠鳳　雙珠球　珍珠塔　玉蜻蜓

羣芳會　名花會唱

虞秀霞　准十二日登台

永安天韻樓

特聘復盛評劇社著名蹦蹦戲

花小鳳　王萬良　林艷仙　花小鶯　林黛花　芙蓉　林幽鳳　張九廣　趙德仙　花俊

（日戲）劉公案　（夜戲）三本金鞭記

新柳社

王少白　胡恨生　盲棲梧　電影明星夏佩珍　湯桂枝　黃沫艷　羅慧因

（日戲）假軍長　（夜戲）豈有此理

影戲日場夜場開映

天一公司中國第一滑稽笑片

王先生

今日起 菊花大會

大京班全體藝員日夜好戲

日戲　戰長沙　挑華車　貴妃醉酒　汴梁圖

夜戲　五本火燒紅蓮寺

大舞臺

金鑫記　二馬路　地址　電話九〇二〇〇　九〇二一〇

今夜公演

十二本西遊記

續排機關彩景偉大連台好戲

十三本西遊記

准十三號（禮拜五）夜場獻演

日戲價目　三樓一角　二樓二角　正廳三角……

夜戲價目　三樓一角　二樓二角　正廳四角　八角　九角

中央大戲院

大馬路附近　電話九六一六二　九二七八〇

時間 二時半 五時 七時 九時一刻

座價 樓下三角 樓上四角 四角七角

藝華影業公司另闢途徑有聲對白大笑片

岳楓導演　周璇　馬陋芬　關宏達主演

喜臨門

搶親老爺了！　怕床底到妻下！　送嫁送進水缸裏！

先施樂園

門票小洋兩角買一送一

安樂大劇場文武京戲全體藝員日夜登台

汪艷雲　筱震廷　夏君廷　王俊宸　張慧聰　王其昌　應寶蓮　胡玉樓　趙金官　湯桂芳　薛美艷

（日戲）越劇楊門虎父射戟城別寒窰輝經堂

（夜戲）新排名劇今夜初演 頭本紅羊豪俠傳

吉慶班　筱月紅　任財進　金月昇　紹興文戲

娛樂社話劇　胡君安……（日戲）誰是母親（夜戲）上本碧雲小姐

蝴蝶戲　賽靈芝　鈺靈芝　張彩蘭（日戲）劉公案（夜戲）自說訪美人　女店

日夜戲　黃金禍　瓊島風雲

揚州班　黃秀花　戚雪梅　小林……　維揚新戲

黃金大戲院

法租界八仙橋　電話八四二二三

王芸芳　小楊月樓　麒麟童　劉漢臣　王桂卿

今夜初次獻演

三本封神榜

佈景偉大　奧妙無窮

共舞台

榮記　愛多亞路　電話八四八〇八

今夜初次新演

第九集火燒紅蓮寺

火速預定座位

完全科學作用

本台最新發明

無線電飛人

價目　樓上一角　二角半　三角　六角　樓下二角半　四角半　八角

皇后劇院

今天日夜開演

秦哈哈　王劍心　王君達　王雪艷

汪優遊　錢麗麗　張振鐸　兒明星

王美玉

王君達先生精心改編

望眼欲穿滑稽香艷哀感家庭偉大名劇

昨天客滿各界煩不不卻再演情可特一

玉蜻蜓（全部）

小世界

門票一角買一送一

乾坤大劇場（日戲）楊曼鶯　單德元　劉樹培　碧艷芳　梅文官　張奎中　焦遇春

上海社話劇　鍾張李　工人淚（日戲）

洋裝偵探名劇排練成熟

全部就是我（夜戲）

今晚初次開演彩景奇異

（夜戲）初次開演 四本姜太公

國產電影 五集大鬧東俠

南方歌劇文武越劇　朱梅衡　唐君芳　金鳳　姿山

洋裝戲　紅玫瑰　高尚中曲

維揚新戲　沈一鶴　長春團

大條再長一便〇六二五

倫敦十日路透社電、今日此間大條銀價、近遠期皆爲二十二便士九三七五、較昨長一便士〇六二五、

投機家因信羅斯福大選勝利

美財部將積極履行購銀政策

購進現銀甚多造成今年新高價

◎紐約九日國民社電、外國投機家因信政府大選勝利、財部以後將積極履行購銀政策、故今日購進現銀甚多、亨代哈蒙公司掛牌、銀價升起二分半、爲每盎斯四角七分半、此係五月十九日以來第一次變動、亦爲今年之新高價、惟此項價格、僅爲「國外現銀」、因本國出產、早已收歸國有矣、亨代公司

漢第哈曼公司發表聲明

美銀上漲係倫敦銀價趨高反映

因銀價上升、曾發表聲明、謂係受倫敦市場之影響、至於倫敦方面銀價激升之原因、則據此間所悉、係因投機家購進、尤以孟買及中國方面爲甚、現在紐約與倫敦銀價、相去僅五厘二毫、他處市場如蒙德里、亦已隨紐約市價上升矣、

英美銀價上漲

平衡稅又復掛高

已達半年來最高紀錄

本埠訊、紐約倫敦銀價、近兩日突又大漲、開去年吾國新幣政實施以來之新局面、致三行平市委員會所掛平衡稅、前昨兩日又復掛高、爲百分之十五·五、較前日百分之九·五、漲百分之六、乃半年來最高價格、惟英鎊美元匯兌率、迄未變更、金融界研究、與吾幣政並無影響、至於外電所傳我國又在收買白銀說、經濟界稱此乃國際市場通例、我國購買白銀、與世界各國一體、拋出購進、乃一種外匯市場常例、無足深異也云、

白銀輸入倫敦稀少

◎倫敦九日路透社電、此間各銀行家對於銀價之繼續上漲、頗滋不解、而於孟買地方之續行購進、亦不明其所以然、白銀輸入倫敦之稀少、確係不常見之事、因製造湯匙及食叉等皆需白銀之供給、故一時頗感缺乏、又聞中國方面對於白銀正在收回、市面上似仍有相當之多頭地位、蓋以爲美國似不致再恢復其大量購買、羅氏既已重行當選、自可不必再加白銀派以撫慰矣、在另一方面、財長摩甘索氏、或將被迫而購買白銀、以防美金兌換英鎊時價值之過高云、

哈曼公司發表聲明

◎紐約九日路透社電、漢第哈曼公司今日發表聲明云、「吾人現定外國白銀之正式價格、爲美金四角七分五、自本年五月十九日以來、美財政部所付之銀價、始終爲四角五分」云云、可見今日銀價之上漲、乃係倫敦銀價趨高之反映、

兩種公債還本抽籤

本埠訊、民國二十五年統一公債丁種債票、第一次還本、民國二十三年玉萍鐵路公債第三次還本、十日上午十時在香港路銀行俱樂部舉行抽籤、抽中各籤如下、（甲）統一公債丁種債票、計抽五籤、「〇〇九」「一九四」「三一六」「四〇八」「七〇四」、（乙）玉萍路公債、計抽中五籤、「一九」「三七」「四四」「五一」「六二」、玉萍中籤債票本月三十日起、統一丁種則於明年一月三十一日起、由中央中國交通三行償付本銀、

美參院白銀委員會定期在利諾城開會

◎華盛頓九日國民社電、美聯社上星期報告、參院白銀委員會即將開會、今日已經證實、據悉政府方面已有材料多種、準備委員會應用、該項材料將報告政府之存銀及最近所購之銀數、並將說明政府白銀政策、對於穩定世界通貨及國際貿易之影響、開會日期、大概在下星期內、地點爲利諾城、

荷屬東印度人民議會將提議

增高橡皮等出口稅百分之二

◎巴達維亞七日路透社電、人民議會將提出一案、其中規定對荷屬東印度若干種產品、連橡皮在內、增高出口稅百分之二、所免增之產品、爲皮革·白胡椒·稻·葡萄·木料·咖啡·糖·煙草·豆蔻·藤料·金·銀等物、

今晨國外商電

紐約市場十日電訊

	九日收	十日開	十時三十分	十一時	十一時卅分	十二時
三月期美棉	[illegible]	[illegible]	[illegible]	[illegible]	[illegible]	[illegible]
三月期小麥	[illegible]	[illegible]	[illegible]	[illegible]	[illegible]	[illegible]
五月期小麥	[illegible]	[illegible]	[illegible]	[illegible]	[illegible]	[illegible]
五月期棉花	[illegible]	[illegible]	[illegible]	[illegible]	[illegible]	[illegible]
英對美匯價	[illegible]	[illegible]	[illegible]	[illegible]	[illegible]	[illegible]

倫敦市場十日電訊

	九日收	上午十一時	十二時	下午一時
英對美匯價	[illegible]	[illegible]	[illegible]	[illegible]
英對法匯價	[illegible]	[illegible]	[illegible]	[illegible]
倫敦大條近期	[illegible]	[illegible]	[illegible]	[illegible]
倫敦大條遠期	[illegible]	[illegible]	[illegible]	[illegible]
一月期棉花	[illegible]	[illegible]	[illegible]	[illegible]
三月期小麥	[illegible]	[illegible]	[illegible]	[illegible]
三月期橡皮	[illegible]	[illegible]	[illegible]	[illegible]

汴糧價飛漲

◎開封十日電、汴糧價飛漲、麵粉缺乏、民食堪虞、

公務員所得稅

每月收額可得廿萬元

◎南京十日電、本年十月份各機關代扣公務員所得稅、多已解交當地中央銀行或其指定行局代收、在中央征收所得稅時期、每月約收十七萬元、現敎職所得稅、稅率雖較前報稅務人員多、每月稅收比照估計可望達廿萬元、全國代徵扣繳所得稅機關、亦已初步統計、爲數三千五百餘處、

本年度日米收穫約六千六百萬石

◎東京十日同盟社電、島田農相於十日閣議關於全國第二次食米收穫之預測報告如下、本年度第一次食米收穫之預測雖確數不明、大致係六千六百萬石弱、比較第一次之預測、計減少一分四厘、惟較去年度之收穫額、則約增一千萬石、

奧意簽訂新商約

◎維也納九日哈瓦斯社電、傳聞奧國與意大利業已簽訂新商約、規定意大利對於奧國輸入之貨物、依照原來之優惠稅率、再行減低百分之七十、按意奧兩國[illegible]

粵整理省營工業

◎廣州十日電、粵省府十日舉行例會、通過整理全省省營工業辦法、內容分設省營工業監理委員會及管理處、負責一切進行、

總理誕辰

錢業休業一天

本埠訊、上海錢業同業公會、於昨日下午二時、在寧波路該會舉行第三屆第二七次執行委員會議、議決本月十二日爲總理誕辰、循例休業一天、登報通告、

松江法院

開棺驗女屍

松江訊、莘莊翁板橋鄉民孫德賢、娶妻施氏、患神經病、生一女、妾孫氏、生一女一男、施氏於本年八月十四日、自縊身死於孫氏房內、詎收殮後、被人捏名控訴於法院、偵訊結果、不起訴處分、又訴於高院、結果亦不起訴、再訴於最高法院及行政院、乃批令松江地方法院、將屍棺吊松、並派檢驗員於十日下午在北門內公有林後、傳集屍夫孫德賢、屍姪施祥生、姪媳施俞氏、屍女施世英、以及鄉保甲·鄉警等、由朱檢察官逐一訊問、均供自縊身死、並證明屍棺後、遂命將棺踏底、取出屍身、剖去殮衣、屍體乾癟、臭氣四溢、乃將屍骨一一剪下、標記包裹、固封存於法院內、候十一日蒸骨檢驗、以明眞相、

繳械解除武裝

賭徒包圍警士

海州訊、海屬鄉村、每多賭場、設於集鎮之上、地方賭徒、往往恃以爲生、前日贛榆縣屬第七區之大道鄉陳家樓子、有不肖人民、設場聚賭、當經保安大隊派警前往制止、詎賭徒群起反抗、竟將警士包圍繳械、演成一幕怪劇、警士以賭徒衆多、只好將武裝解除、徒手反縣、縣府以該賭徒違法已極、先將鄉長撤差、再派警往捕賭衆、則已紛紛逃避、仍在緝捕之中、

江陰南外火警

江陰訊、南外錢家村居民、多以修明瓦爲業、前晚深夜錢作生家忽然失愼、延燒上屋、左右鄰居咸被波及、因時晚施救稍遲、計焚去房屋十餘間、

浦東破獲宵衣機關

浦東洋涇區保衛團第二隊隊長張海根、前晚九時許、帶同團員、在陸家嘴五福弄某號破獲大規模宵貨花衣機關一所、抄出花衣十二大包、二小包、値價一千餘元、拘獲南通人曹阿根·河南人張金山·高郵人吳和順·上海人馮壽福·趙金福·徐州人張永川·如皋人張光華·淮安人張問照等八人、通知浦東分局、由張局長率長警往將人證一併帶局、訊詰一過、飭解總局發落、

茶房控同業

姦佔其妻

昨日上午十時許、蘇州籍寓安德里三十八號武進人王榮甫、投新閘分局稱、伊業茶房、因在值役時、將同居周錦富（業茶房）用強姦佔其妻、現周在英租界福州路[illegible]

虛無夫人

第六回　宦海暗潮初嘗況味　家庭細故陡起風波　（一三二）

愼言

前情縮記　[illegible]

當晚立瓊和敏貞商量後、第二日到廳內、仍照常辦公、預寫一封信、到下班的時候、命茶房送到蔡公館去。蔡太太接了這封信、很是可疑、問森然何以立瓊突然不幹、我們這裏、一向招徠她不錯的、她和我們感情也很好！」森然把立瓊的信、顛三倒四看了一會、明知立瓊辭職的原因、爲自己不愼、一時那能說得出口。見立瓊信上語意很溫婉、只說精神不好、恐誤別人學業、別的話一句沒提、心裏也自感激。便對蔡太太道：「明天我到廳內再問她。」滿君道：「要不、我就到她家裏找她去！這一月來、我的英文、由她指導、剛剛有點進步、她一走、我又趕不上了！」森然道：「她果然決意不幹、你就去找她、也是無益、還是我當面問她、果然確是因爲精神不好、儘可以休息幾天再來。」蔡太太給森然一駁、也沒話說。次日森然到廳、把立瓊請到辦公室、仍和顏悅色說道：「如果精神不好、不妨休息幾天、再上我公館、他們因爲你突然辭職、都很惦記你！昨晚滿君還要親來找你呢！」立瓊見森然一叫她到辦公室、就知道是爲辭職、見他和顏悅色說着、也不便再說什麼。只道：「我自覺學問太差、現在我每天晚間、跟着一位女敎士、學習英文、公館那邊、實在不能兼顧、過了幾天、我到公館、和蔡太太說明、滿君小姐、英文很好、論學問、我也不配再敎授她！」森然見她辭意很是堅決、知道再挽留、也是不行、彼此就此散手、也覺知趣。當晚回公館、把立瓊自己要補習英文情形、告訴蔡太太、蔡太太道：「她不幹、我們也沒辦法、我們東修、總得送去。」當晚即備一百元、專人送去。立瓊那裏肯收、寫了一封很客氣很婉轉的回信、交去手帶回。蔡太太見立瓊不肯收、還要買衣料送立瓊。森然道：「那可不必了、錢不肯收、東西一定也不肯收、她在我廳內、早晚都可以照應的、有機會加她一點薪水就可以了。」蔡太太道：「你得記着、上次你對我外甥之敏、也說加薪水、到現在還沒有加呢！」

關節瘋痛有如針刺

服紐祿豐而速痊

紐祿豐　止疼痛

每遇氣候變遷痛苦更甚屢藥無效後由友人李鏡平君介紹試服紐祿豐痛苦頓減旋即霍然不勝感謝」

請今日即備紐祿豐一瓶苟患瘋痛或其他神經肌肉疼痛如頭痛　牙痛　耳痛　神經痛　月經痛　或割傷灼傷　燙傷創傷種種因傷疼痛服之自能滿意其止痛靈效也

紐祿豐各藥房皆有出售每瓶大洋二角或向上海江西路四五一號韋廉士醫生藥局購備一次購五瓶者大洋一元郵力不取不滿五瓶者每瓶二角郵力另加

嘗有多人天氣變動即覺身痛而服用紐祿豐之後痛即速止如山西襄垣女子學校敎員姚煥卿女士即此中人之一也姚女士來書云「余患痛瘋關節腰背痛如針刺

NEURAPHEN　紐祿豐　止痛片　韋廉士

蛋黃素麥精魚肝油

力是母

此最新合成美味補劑、功能催進發育、安補神經、增加抵抗、預防感染、凡孕婦、乳母、長成小兒、發育男女、均極適宜、而手腳痿貧血、腦力減退、精神萎頓之人、尤當常服！用以戒烟、更爲穩妥。

每瓶一元

上海太和大藥房發行　各大藥房均有出售

▲注意▼　包皮過長之害

[illegible]

黃益壽醫師專割包皮過長

包皮過長手術念二大瓶[illegible]

債市

大戶吸收漸趨堅昂　漲二四角至五角

昨華商證券交易所公債市況、因大戶吸收、漸趨堅挺、除廿三關稅外、餘均每盤上漲、共漲三五角不等、日內頭寸有顯著變化、市勢當亦隨之而變動也、昨日經過、最初開盤即呈堅昂、五號收進最多、一致漲上二角至三角、次盤[illegible]

（十二日爲總理誕辰停市一天）

債別	期別	第一盤	第二盤	第三盤	第四盤	最高價	最低價	較昨日	成交數
統一公債	[illegible]	[illegible]	[illegible]	[illegible]	[illegible]	[illegible]	[illegible]	[illegible]	[illegible]

外匯

掛牌仍穩　內盤趨鬆

昨（十一月十日）外匯市況、掛牌仍穩、內盤英美一致趨鬆、[illegible]

[illegible]	[illegible]	[illegible]

紗市漸呈盤旋　棉市跌風加厲

紗標

昨（十日）前市開盤、因美政府棉產報告增加、人心疲軟、市勢鬆動、但後市[illegible]

[illegible]	[illegible]	[illegible]

現紗

[illegible]	[illegible]	[illegible]

花標

昨（十日）前市、各月繼續下游、跌風仍烈、緣美政府棉產估計爲一千二百四十萬包、較上次增加七十九萬一千包、且日紗廠[illegible]

現棉

[illegible]	[illegible]	[illegible]

紗布交易所

支數牌名	成交價	去路
[illegible]	[illegible]	[illegible]

標粉上落甚微　期麥續趨衰疲

粉標

昨（十日）粉市上午開盤、市況先挺後平、[illegible]

[illegible]	[illegible]	[illegible]

麥標

昨（十日）麥市、上午開盤、市況近平穩挺、[illegible]

現麥

[illegible]

上海麵粉交易所

[illegible]	[illegible]	[illegible]

雜糧油餅交易所

[illegible]	[illegible]	[illegible]

標金

變勵稍厲　漲風未息

昨（十一月十日）標金市況、變勵稍厲、漲風依然未息、[illegible]

現金

[illegible]

金業交易所

[illegible]	[illegible]	[illegible]

英匯

[illegible]

美匯

[illegible]

上海橡皮股票

下午秋賽無市

[illegible]

▼滬北米市

[illegible]

▼滬南米市

[illegible]

招商局

◀船期廣告▶

江華　[illegible]
江靖　[illegible]
新江天　[illegible]
海晏　[illegible]
海亨　[illegible]
海元　[illegible]
新銘　[illegible]
大通　[illegible]

日本郵船公司

上海黃浦灘路三十一號　電話一二八四二

[illegible]

「十字街頭」

趙丹呂班都是爲了白楊

是秋天里的春天，和煦的太陽爽着和煦的風在草原上長嘯着。

明星「十字街頭」攝影隊在楊樹浦平涼路。

龐大的煙囱正吐着好似從幾千萬勞働者身上噴出來的憑煙，一陣偉大的交響樂又從遠遠送了過來，是都會的原野中常設置着的佈景。

趙丹和呂班是來這兒採訪消息的，預備給他的「工廠風景線」副刊作特寫稿之用。

白楊小姐放工出來了。她和趙丹是好幾次在電車中遇見過的，早已有些相識。流氓夾在工女們中間預備吊膀子，趙丹和呂班那里肯放過，一聲斷喝，毫不容辭地脫了衣服打過去，呂班雖然跌了一交，沒有關係，因爲那是爲了她。

這麼一打，趙丹倆和這位電車中常見到的姑娘正式認識了。要知以後怎樣發展，且看下次情報。

演出者爲沈西苓，周詩穆，和趙丹，呂班，白楊，以及「夜會」新人謝俊等。

「政海巾幗」

（元孝）

以一弱女子，而能周旋於偉人之間，左右政局，確是不可多見的事。南京大戲院今夜公映的「政海巾幗」中的復克勞馥，就有這種手段，靠着她那深遠的見識，過人的思想，出入於國中最高政治機關的華府，其影響之深，實在大得可以。片中和她搭擋的是美少年羅勃泰勒，[illegible]性們熱烈的愛戴，也博得全世界上千萬女[illegible]以政治爲經，愛情爲緯，該片是[illegible]奮鬭時代，曾有一個拉斯蒲丁，本片中復克勞馥所飾的女子，其權力和勢力，和前者比起來，有過而無不及。

「黃浦江邊」

天一有發新片「黃浦江邊」，已攝製完竣，日內在本埠金城大戲院獻映。茲將工作人員及演員的陣容錄下：編導邵醉翁，攝影沈勇石，置景周和康，錄音邵維錩，作曲高天棲，剪接褚計會，印片湯賢文，演員則爲陳綺霞，陶金，陳秋風，陳鏡芳，蕭正中，湯傑，吳茵，葛福榮，翁世榮。

「新華畫報」優待定閱

新華影業公司出版之「新華畫報」發刊以來，因其內容豐富，圖文華美，印刷精麗，編制新穎，售價低廉，深受各界人士歡迎，被推許爲最優良最價廉之電影刊物。第六期業已出版，篇幅較前增多，封面三色版爲「夜半歌聲」中一恐怖鏡頭，設計別出心裁，銅圖有「小孤女」「壯志凌雲」「夜半歌聲」等劇照及明星照片近百幅，漫畫文字亦皆名家傑作，現爲徵求定戶起見，全年十二冊優待連郵祇收一元，並贈「小孤女」漫畫特刊一鉅冊，地址愛多亞路共舞台二樓電話八二七五四。

律師妨害家庭案更新審理

楊月華聲稱知包剛暗病　包仍否認誘女

從上午開審直至日暮始告退庭　諭候改期再訊

包剛律師被市公安局偵緝隊長顧[illegible]之保鏢[illegible]長貴在地方法院控告誘姦其未婚妻楊月華、匿藏川沙第三區區長張[illegible]鴻家、並指包之茶房張新奎乃男性之待月紅娘、等情、法院孔推事林檢察官偵查完畢、將包張兩人提起妨害家庭之公訴、不料於審理中間、包剛之妻王氏又向法院控告顧偵緝隊長張大同等誣告和解、經江蘇監察使公署派專員到滬調查、於是引起各方之重大注意、結果將包剛加交保證金三千元、張新奎加交保證金一千元、張無保收押、包由其兄鏢人大興店保釋、嗣包因傳訊未到、且有規避之嫌、保人恐受累、乃將包扭住、解由法院會同捕房拘解法院、退保收押、昨日上午十時、法院續訊、因原推事調假、故由王推事推事在第一庭、更新審理、法官與律師旁聽者甚多、茲分誌問答如下、

包剛

供年三十四歲南匯人、住敏體尼蔭路首安里三十三號、問、你官司、問、你執行律務幾年了、答、一年多、問、有別職業否、答、沒有、問、從前在何處畢業、答、在持志學院法律系、問、是民國幾年畢業的、答、民國二十一年、問、中學時在何處畢業、答、正風高中、問、大學畢業後到幾時執行律務的、答、民國二十二年、問、中間你做何事業、答、做生意、問、你家中可有妻房、答、有的、問、是原配嗎、答、是原配、問、幾時結婚的、答、民國十八年、問、夫妻感情好否、答、很好、問、你的職務、楊月華部分承認否、答、根本沒有此事、云云、

張新奎

供年四十八歲、南匯人、住包剛家中爲包剛律務所茶房、問、你做了幾年了、答、十多個月、問、每月薪工若干、答、四元、問、你是包剛的嗎、是何人介紹的、答、我之鄉間離包剛有二十餘里、是姓王的鄉長介紹的、問、是那一區鄉長、答、是第四區、問、你在包家做些什麼事、答、掃地倒茶等雜役、問、包常常叫你去叫打官司的來說話有的嗎、答、常有的、問、你對於包剛話是絕對服從的嗎、答、那是當然、問、他叫你叫楊月華來一同走的嗎、答、楊月華因夫妻口角、她自己來與我們娘姨說話、問、這個話從前已說過了、今天問你包剛有無叫你叫楊月華送到川沙去、答、沒有的、[illegible]

崔長貴

供二十七歲、山東濟南人、住[illegible]路八十號、在公安局劉隊長處充保鏢、我是在特務股辦事、以前亦爲特務員、現已取銷、專做劉隊長保鏢、問、楊月華是你什麼人、答、是妻、問、結過婚否、答、沒有、問、你們那年訂婚的、答、民國二十二年、問、訂婚是你們雙方認識的還是父母作主、答、是由親戚作媒、問、你家方面因家長在山東、故由表兄孔[illegible]安出場、女方則父母均到場的、問、孔當時在公安局做事的嗎、答、孔已[illegible]還在、問、當初訂婚有無[illegible]、答、有的、問、帶來嗎、答、在家中沒有帶、問、訂婚時講好何時結婚、答、約定民國二十三年正月十七日迎娶、不料彼時伯父棄世、北方的規矩[illegible]

戴孝不能成婚

[illegible]居、問、你們同居時[illegible]、問、那天[illegible]父親來[illegible]無論式、答、沒有什麼、問、有無說破[illegible]來往的、問、以後[illegible]父是同居[illegible]不同居、但是常常來往的、問、你在那[illegible]及張新奎的[illegible]的、問、你要楊月華是[illegible]、五月十七日、問、在這[illegible]問、是那一天吵嘴、答、五月十日、問、你們爲何吵嘴、答、這句話別人不好聽見的、[illegible]、你對我說不好、[illegible]之音[illegible]云、因有中央特派[illegible]員、請我同劉[illegible]長於九號晚飯後入[illegible]隊長到會去是在的公子、沒有結果、回到公寓、同[illegible]我又[illegible]、至[illegible]歸去、不料我妻

即誣我有外遇

即吵嘴了、問、你家是她先罵你還是你先罵她、答、她先罵我、我即當問其何故、是以要打她、有住在樓上的張金聲勸出的、問、張金聲現在何處、答、現在公安局第一中隊、問、張今天來嗎、答、沒有、問、如此爭吵、但平常感情如何、答、甚好、問、當時你要打她她什麼[illegible]、答、沒有什麼、問、她哭否、答、哭的、問、哭得厲害否、答、我到八點鐘回至公局的、後不知、問、她廿日做工否、答、她在[illegible]路[illegible]廠做工、問、每天幾時上工、答、早晨七點、晚間七點半、問、你倆那天吵架後別的情形嗎、答、沒有別情、問、是你先到局裏她後到廠裏嗎、答、那天我不曉得她去沒去、問、你去後張金聲還在家嗎、答、我們一同到局裏、以後的事、我亦不曉得的、問、楊月華是幾時走的、答、五月十七日、是星期日上午六時、我尚在睡覺的當兒、她就走了、問、她走時拿了什麼東西、答、帶了金鐲金戒手表鈔票白[illegible]、衣服多件、及我的一張[illegible]、問、[illegible]

東西在箱子裏

的嗎、答、是的、問、她的箱子沒有帶着嗎、答、我睡着了、不曉得、問、你是那一天找到楊月華的、答、六月廿日在川沙找到的、問、你如何會到川沙找到的、答、十七號我妻走後、當時到各旅館去找了一夜、未醒、至十八號到她同鄉作工的小姊妹、她說有一天與楊月華同到大方飯店二[illegible]廿二號找一個姓[illegible]的、關於事情、[illegible]

西蒙香粉蜜　第一流化粧售品

西蒙化粧品乃第一流化粧售品。風行於世七十餘年。歷史如此其久。品質之精可知。西蒙香粉蜜，質地純粹。不燥不膩。西蒙香粉，精潔細膩。芬芳耐久。西蒙香皂，純淨脂滑。潔膚護膚。三者合用。日以爲常。行見玉貌增妍，屬於第一流之美矣。

百貨公司洋廣貨店均有出售　上海江西路三六七號　華商新華行　獨家經理

(1)

CRÈME SIMON PARIS

鄭福蘭堂經驗良藥

▲握國藥之權威，作人羣之保障！

極品烏雞白鳳丸　參茸衛生丸　人參再造丸　神效眼丸
兒科回春丹　扶陽乾健丸　參貝陳皮膏　清心牛黃丸
濟陰寶育丸　萬應紅毛膏　萬應如意油　梅花點舌丹

上海三馬路中　首都評事街　鎮江銀山門

無敵牌　潔白牙膏

潔白牙膏用時涼爽適口，用後口氣芬芳，並能積極掃除牙磁上粘液所凝成之黃膜，絕對不傷牙磁

注意雙重贈獎

牙膏管中小紙袋內含之贈券仍然存在，用後空盒四只可另換牙粉贈券每兩個月在上海公共場所當衆拈號（第一期贈券）止揭曉十二月卅一日獎金（頭獎）壹千元　貳千元

各埠均有出售

家庭工業社出品

發行所上海南京路三〇七號　門市部上海蓬萊市場

血中寶

功能：補氣　補血　補腦　補精

大瓶二元　小瓶一元

上海總發行：北四川路中老靶子路口　二天堂

哮喘根治法

（預防）天氣轉寒時復發・預服唐氏氣喘散・哮喘最易乘[illegible]・可以高枕無憂。（治療）哮喘發作[illegible]・唐氏氣喘散[illegible]ASMALIN[illegible]每盒一元[illegible]

補力多

BLANOOL

九福製藥公司發行

印刷局帮跑街遭盜封

鎗傷腰部初猶未覺

盜還贓物　俯拾痛倒

寧波人奚維祺、年四十、家住南市桑園街五十七弄十二號、向在北四川路虹口大旅社後面商業印刷局任跑街、昨晚七時許、奚前往大東門外龍家橋德泰新票莊領款、計領得現鈔二十五元、出錢莊後、擬返家晚飯、經過小南門王家嘴角附近小弄內、突遇三盜攔住搜刦、結果將二十五元及存摺一扣、一併刦去、向弄西逃逸、奚即尾追、盜乃開鎗一響、中奚右腰、奚尚不甚覺痛、仍向前追、並大聲喊叫、要求擲還、盜果將存摺擲在地上、奚乃俯身拾起、始覺腰間有血流出、稍一定神、劇痛仆地、經附近公安局崗警趕到調查原委、送奚至仁濟醫院醫治、子彈落入右腰尚未穿出、昨晚經醫生設法開刀檢取、傷勢雖不重、流血已多、十分危險、

立博賜保命

蛋黃素與賜保命合併注射劑

LIPO SPERMIN

A COMBINATION OF LECITHIN AND SPERMIN FOR INJECTION

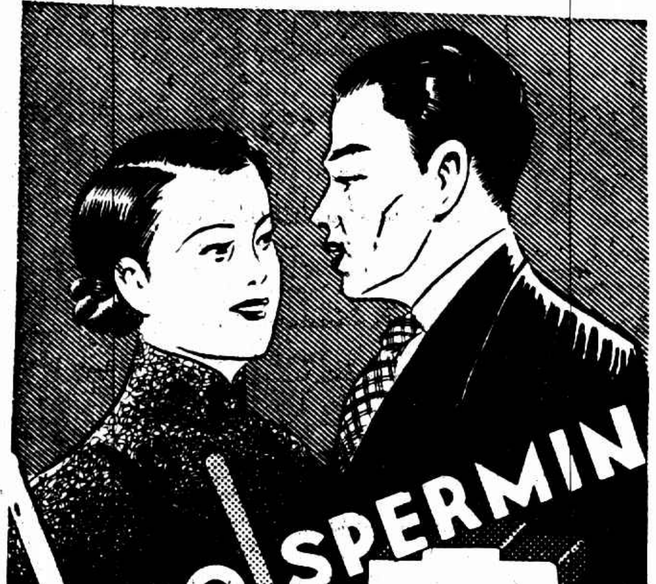

適應症

（一）用腦過度，精力衰弱，神經性消化不良，及一般衰弱。
（二）慢性酒精中毒，及慢性尼古丁中毒。
（三）發育遲緩，早期衰老，及動脈硬化症等。
（四）貧血，淺黃病，佝僂，糖尿病，及其他代謝機能病。

五洲藥房發行

新張開幕

訂結婚！——改良的紀念禮物——

惟有：新發明，最經濟，極摩登，人人歡迎的。

鴛鴦香水

免費燙金姓名牌號

鴛鴦香水，爲美術家與化學師最新發明，兩瓶合裝壹盒，香味祕馥，顏色鮮艷，外裝金花錦盒，摩登可愛，發明伊始，特別優待，每盒祇取成本壹角餘，盒面免費燙金註姓名，或其他圖樣字句，訂婚結婚，代替喜果，極爲合算，賓主盡歡，電話通知，送上樣品。

上海法大馬路二〇〇號　凱利洋行經理　電話八五一九一

老凱利化學廠監製

將我手銬收去

[illegible]

爲國家盡義務

[illegible]

楊月華

[illegible]

問我多大年歲

[illegible]

將房門關起來

[illegible]

他叫我跟他走

[illegible]

擺渡到慶寧寺

[illegible]

楊順卿

[illegible]

周明睬

[illegible]

會計孫得春等

[illegible]

南京路冠生園飲食部

蟹黃湯飽

天高氣爽，菊肥蟹美，本部特以陽澄湖大蟹，提取其黃，製成湯飽，味美可口，爲現時之無上點品

每客一角

電話：九一七一〇

昆明路口火燒

昨晚十[illegible]十分鐘、成路昆明路口江北草棚[illegible]失火、燒去草舍十五間、[illegible]

楊樹浦獲嫌疑少年

[illegible]

青年求死遇救　爲婚姻問題

[illegible]

捕房向法院起訴 任矜蘋蔣仲和兩罪

捕房律師陳述 除奸團組織內容
蔣任調查職任爲總秘書 兩人供爲王鐵民等誣攀

三星棉鐵廠經理會上海西門國貨公司經理蔣仲和與魚市場秘書任矜蘋、均以參加三星棉鐵廠主張子廉所組專事投擲炸彈嚇詐金錢之恐怖團體除奸團、[illegible]判處罪刑之後、出案逃避在案、本月二日晚間、蔣赴北站乘火車回常州原籍、中途被探長尤阿根、探目鄒師資截獲、五日任亦向捕房自首、先後被解由第一特院諭令

押候查明訊究

各情已誌本報、茲據承辦探員調查得自二十一年八月至二十三年八月、南京路中[illegible]公司、明華綢緞莊、南京路餘興里華陽洗染公司、寧波路大晶印刷所、福建路榮昌祥鐘表店、鄧中興五金店、廣西路森昶襪會、福煦路工足襪廠、江西路培昌襪廠、台灣路益泰百貨號及無錫路四十三號等各家、陸續被擲或留置之炸彈、均係蔣任及在逃之張子廉等指使、爰以公共危險妨害自由兩罪、對任蔣提起公訴、昨晨由[illegible]第一刑庭、飭提蔣任兩被告到案研訊、當由捕房律師汝葆彝聲稱、前已有八名拘獲、判決罪刑者則有七人、故

爲手續上便利

起見、本案兩人列爲第九第十被告地位、惟該兩被告法捕房提去、偵查之下、向第二特院起訴、但案判終結、以彼等在法租界所犯與在公共租界所犯之罪相同、第二特院訊其罪行係聯續性、既經該院判刑、遂未再予論罪、而其中之第六被告王鐵民、復爲警備司令部提去、迄未送返、致其所受之刑猶未執行、應請迅向司令部催速將王送回、此外尚有張子廉等三人、今尚在逃、據王鐵民等所供、彼等

組織之除奸團

目的在抵制日貨、故其團員前有因觸犯刑章而被捕判罪者外、間以係愛國行動、多予同情、茲問眞相大白、彼等乃以愛國爲名、而詐財其實耳、就被告等種種之供狀、已可明瞭其組織之內容、張子廉爲該團首領、蔣仲和負經濟之責、任矜蘋相任總秘書、王子[illegible]亦充秘書、餘爲調合員、如查有販賣日貨之店號、即報告於首領、先向警告、倘如所願、途置不問、否則炸彈繼之、投彈之前、聚於餘慶里十五號張家、由王鐵民供給炸彈、發交[illegible]之徒、按址前往、或投擲或留置、惟平王鐵民今尚未決、審理猶難進行、也云云、被告蔣仲和之辯護律師[illegible]以蔣對本案並無關係、

實被王等誣攀

要求准許取具殷實店保出外云云、質之蔣否認參加除奸團工作、供因王鐵民於七月二十八日率領五六人、突至張家、向張要飯吃、適張外出、王乃託我轉致、[illegible]、訂期再訊

婚後一星期託故歸寧至今期年屢接不回 潘小姐不願住亭子間 石湛霖起訴：指妻嫌貧

姑死亦不奔喪

原任[illegible]路[illegible]卅一號現寓法租界太平橋[illegible]里廿二號本地人石湛霖、廿四歲、於上年十一月十四日、憑彭姓爲媒、娶住居[illegible]路文元坊二號蘇州人潘吉人（現年五十九歲）之幼女[illegible]（廿二歲）爲室、假西新橋[illegible]舉行結婚、婚後約一星期、潘秀寶託詞歸寧、至今期年、屢往接不回、三個月前、石母故世、派人前往通知、秀寶亦不歸來奔喪戴孝、石乃委任律師具狀特二法院、聲請調解、同居未成、即正式對妻潘秀寶與岳父潘吉人提起同居交人之訴、法院據狀、昨日由李推事開庭、原告[illegible]、雙方均由律師代到、先由原告律師陳述起訴事實、請求判決、並稱、第一被告之歸寧、日久不返、明明嫌原告貧窮、但夫婦應有同居互相扶助之義務云云、被告律師答辯、請求駁回原告之訴、並稱、被告等住公共租界、請求將案移送第一法院辦理、且原告亟無住址、三層里僅住一亭子間、焉能使被告潘秀寶同居、關於能否同居一點、請改期下次待被告本人到案決定云云、庭上核情、命兩辯論後、即宣告終結、定十三日宣判、要求同居盡夫婦義務

暗殺馬夫阿六案 麻皮阿金等候判

已故花會大王部文[illegible]馬夫阿六、原[illegible]、因爭奪[illegible]、於廿二年七月廿八日晚上、在華格臬路上被人暗殺身死後、法捕房拘獲凶犯甬人張炳榮綽號小寧波、解送法院訴究、判處無期徒刑、張曾供出王世龍指使、遂同前往殺部、由法捕房在新閘路九二〇弄五十八號將王（四十一歲丹陽人）拘獲、解特二法院羈押偵查、王又供出同黨本地人錢阿金即麻皮阿金（五十歲住麥根路永平里七十號）、亦係殺部之指使人、由探將錢阿金拘獲、併解特二院、警務處律師依殺人罪提起公訴、經刑庭長[illegible]次開庭研訊、並提張炳榮對質未結、昨日續審、王錢兩人仍矢口否認、庭上命開始辯論、即由警務處代表顧守熙律師與被告等之辯護人互相辯論之下、宣告辯論終結、定期十七日宣判、被告等還押

皖籍劇盜 鎗傷就擒

韜朋路荊州路先後獲六犯

榆林路捕房華探目陳永貴、據報有皖籍劇盜多名、盤匿界內、當即稟明西探長、由華副探長劉俊卿督同全班探員、於昨日下午三時半、馳往韜朋路昆明路附近德安里三十一號、入屋見有盜衆三男一女、中一人正作午睡、聞聲即自床上躍起、執鎗向探衆開放、甫發一鎗、已被探員還擊、一彈中其右臂、始釋槍就擒、同時抄獲手鎗共二支、盒子砲一桿、連同三男一女一併拘入捕房、同時並悉尙有同黨二人、正在荊州路二百四十一號龍泉茶園吸茗、乃復往將兩盜拘獲、一併押候、解送法院訊究、

夥刦汽車 緝獲兩犯

揚州人[illegible]、近因在崑山縣[illegible]方與法租界另案辦定之吳小桃子及王阿二等、犯有盜刦案、逃避未獲、經市公安局[illegible]拘獲、查得[illegible]犯於本年七月二十日九時四十五分、糾黨持械刦得膠州路七十一號通州人車雲龍自備汽車一輛、內有皮箱一只、儲藏各種衣料、計款二千另十五元一角六分、[illegible]、駛至膠州路底、司機不慎、車撞電桿木損壞停止、[illegible]、乘車遁逃、[illegible]、市公安局[illegible]、因爭奪[illegible]、之陳和顧三起意、[illegible]東之汽車皮箱內錢有財物、同往者吳小桃子張小二子魯[illegible]子及大餅司務等五人、而吳小桃子供、受陳和之愚、同往行刦、經推事論仍還押、改期十七日核奪、

空前犧牲 實惠贈品

九福堂 上海青蓮五福路南

綢緞囍幛

尺寸放足 金字奉送

美麗花毛葛幛 如一元八角
加重縐緞幛 如二元九角
眞絲新花緞幛 如三元四角
眞絲衣料印花緞幛 如三元九角八分
眞絲衣料緞幛 如四元
以眞絲綢衣料綾緞幛 如四元八角
眞絲衣料新花緞綢幛 如五元八角
眞絲頂級緞料緞幛 如六元
綢緞花式繁多自一元餘起至十餘元不等 如七元

對聯 立軸
六尺瑪瑙緞灑加市對聯 每付七角五分
六尺泥金緞灑加市對聯 每付一元
各色泥金緞灑立軸 每頂八角
泥金緞灑加市立軸 每頂一元二角
●花式繁多●不及細載●寫字奉送●

犧牲品
以眞羅絲衣料綾春幛 每頂三元九角
以眞絲衣料特重錦地緞幛 每頂六元

●北平式●壽屏●對聯●立軸●
各式箋紙・絹地描金・工細角花・定價特廉

●銀盾● 照碼二折

●概售現洋・登帳不在此例●

永安公司職員 舞弊定罪

南京路永安公司像私部職員甬人陳定安・上海人王介圭、因利用部長之簽字、巧立名目、向該公司帳房冒領款項、案發、被公司當局報告老閘捕房、派探往將陳王二人拘解第一特院訊供押候宣判、各情已誌本報、昨晨由葉推事蒞刑一庭宣告判決、陳定安連續以詐術使人交付財物、處有期徒刑三月、王介圭處拘役二十日、其餘部份無罪、陳定安應賠償原告國幣九百七十五元、王介圭應賠償原告國幣一百二十二元二角、

僞造鈔幣宣判

新閘捕房進探目[illegible]案、前在[illegible]路康腦脫路三十號興業印刷所內、先後拘獲僞造中國農民二角輔幣券之案犯王阿生（即王阿毛）・張寶定・王連根・楊寶華・楊吳珍・宋清・張日銀・沈少山等八名、搜出僞券甚多、解送第一特院、被告沈少山延范剛律師到庭代辯、此案業經訊供終結、昨晨由黃推事蒞庭宣告判決、其主文曰、王阿生共同意圖供行使之用而僞造通用銀行券、處有期徒刑七年、張寶定累犯、處徒刑七年六月、孫[illegible]華・楊吳珍・宋清各處徒刑二年六月、王連根意圖供僞造通用銀行券用收受之[illegible]、處徒刑二年、張日銀・沈少山無罪、抄獲之僞幣沒收、捕房律師王[illegible]明[illegible]於無罪兩被告[illegible]捨棄上訴、遂當庭開釋、

第二特區法院 書記有共黨嫌疑

獲犯李揚敬所供出 余永禮經訊問否認

羈押候查

法捕房政治部探員於日前協助上海市公安局偵探、在大世界附近拘獲浙江著名匪共產黨徒金華人李揚敬（廿五歲）一名、帶回捕房偵查、各情已誌本報、業於前日午後將李解送江蘇高等法院第三分院、由吳庭長偕同陸主任檢察官特刑三庭提訊一過、論令還押、聽候改日再訊、李在捕房偵查中、供出現在特二法院錄事室任書記之浙江永康人余永禮（年約廿餘）係共黨中之同事、捕房據供、於前日咨請特二法院長將余扣留、一面呈報高三分院、當日傍晚由首席檢察官荷希泉派周[illegible]至看守所、一面派警在余之臥室內搜查、抄出涉有嫌疑之信函數封、至九時、仍由高首席檢察官派刑六庭、將李余兩人至案、繼續偵訊、余確有關係、歷歷如繪、余矢口否認參加過共黨工作、李在鄰間將余入彼黨工作事、因反對不允、曾經[illegible]、要求向永康縣調查、偵訊至十時半、官論李余二人還押、聽候調查再訊、

製造冒牌藥 大東藥房老闆捕獲

候併案審問

總巡捕房總稽查處華探長馮志銘、前據密報、廣東路三百弄十一號專門僞造其他各藥房所出之各種成藥藥品、在市混售、遂向特一院請往該藥房、搜得冒牌並安藥房出品之黑[illegible]星等藥品十餘箱、並拘獲●配藥師[illegible]年寶二人、解送特一院羈押在案、但查大東藥房經理[illegible]二人所創設、故對於黃[illegible]二人捕房正在嚴密緝捕、直至前晚十時、探長馮志銘在法租界西自來火街給?里四號將主犯黃[illegible]拘獲、帶回昨晨解送第一特院、捕房律師[illegible]依照刑法二一五三條冒牌商標罪起訴、本案已獲之共同犯經[illegible]定於本星期五訊理、故請求併案審問、經黃推事略訊一過、論黃覆案押候星期五併案訊核、

兒死匪手老父被綁

法學院職員哀痛欲絕

請假一月擬回原籍探視 尚未動身

忽萌短見

江灣路上海法學院教務處職員江西人董正、三十二歲、住該校附近劉家橋四十二號平房中、有一妻及二子一女、董在該校任職已閱六載、月薪四十元、一家五口、尚堪溫飽、惟其原籍家中尚有年逾六旬之老父與兄嫂等、前因原籍土匪猖獗、父兄等乃遷避於鄰省皖之婺源縣、不料最近婺源亦遭匪災、二月前其兄竟被匪所殺、董聞耗悲痛逾恒、孰知禍不單行、日前續接凶訊、老父又遭匪架去殺害、董得此噩耗、哀痛欲絕、因是神經大受刺激、前日董向校中請假一月、擬返籍省視、校中已准其假、詎昨晨董突起自殺之念、上午十時許、自家出外、購得生鴉片、回家潛行吞服、至下午二時餘、其妻發見桌上之玻璃杯中留有殘餘之黑汁、始覺其服毒、當送醫院救治、聞中毒尚輕、生命可望保全、

威靈麥精魚肝油 買一送一

威靈美味麥精魚肝油、係由著名藥師用科學方法提煉而成、含多量維他命及燐質、對於補肺強身、補腦益智、確具偉效、兒童服之、尤能助長發育、其定價大瓶（二磅裝）一元五角、現爲普遍各界試服起見、特舉行買一送一、附正威藥房及各大公司各大藥房均有代售、電話購買祇須撥九二一五二五號、並不取送力、

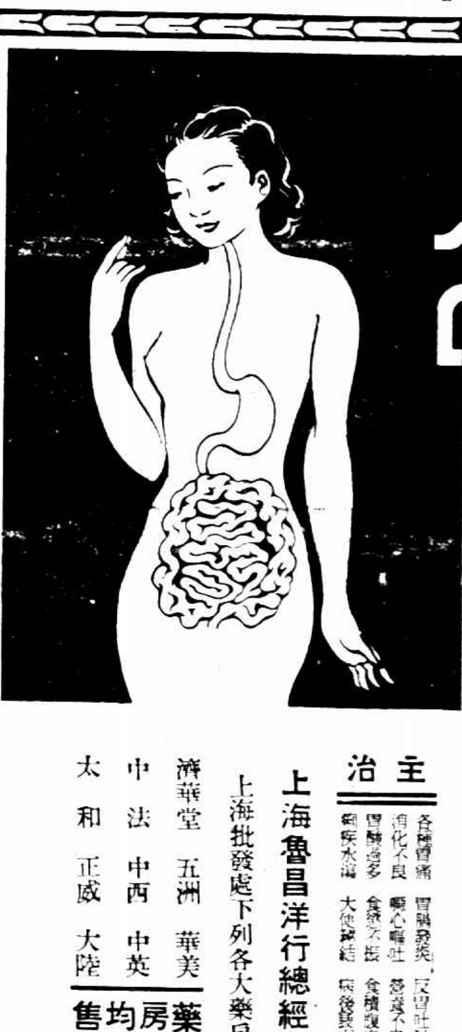

暗殺未遂

乘機搶刦

住居浦東楊家渡[illegible]路一二六弄後草棚內之江北人吳裕興家、前日上午三時、突來暴徒[illegible]人、在外望風、三人入內、先用電炬照射、繼即闖入房內、揭開棉被、找尋吳之次子[illegible]洪子無着、即將吳家衣箱內只銅元四百枚刦取、向外逃竄、吳大呼救命、當被連開[illegible]槍、幸未命中、李、鄰人李小[illegible]開門探視、被若輩用鐵棍擊傷右臂、事後由吳馳報楊家渡警察所、昨在南草泥塘拘獲開槍之嘉興人張小龍（混名小猷子）及嫌疑犯楊小六子・丁萬年・姜俊[illegible]等四名、並在車主[illegible]搜獲子彈[illegible]個、一併帶所、經楊所長、別研訊之下、以案關持械暗殺未遂、乘機搶刦、除飭組[illegible]主使犯外、一面將[illegible]等四人、解總局訊究、

買辦之子 戀舞女 誓偕白頭

被控妨害風化 不信本人之意

李明德傳訊時表示 雖吃官司 還是愛她

三菱公司大阪商船買辦李[illegible]之子李明德、畢業於[illegible]中、現升學在光華大學、民國廿二年冬間、在[illegible]舞、[illegible]之舞、得識舞女本地人范妹妹（十九歲）一見傾心、遂相愛好、李當時家中並無妻室、將來白頭相偕、是以於廿三年四月初九日、逕爲生[illegible]、[illegible]廿三年間、並立一筆據、謂如拋棄范妹妹、願給五萬元之生活費、而李明德於廿二年冬[illegible]生二孩、長者二歲、次一歲、[illegible]、於是范妹妹遂延律師具狀地方法院、自訴李明德妨害風化、昨日上午蒞理、[illegible]、子、即[illegible]、家、住虬江路[illegible]、[illegible]、來告我、至此、官論本案自訴人未滿法定二十歲年齡、應由監護人向檢察處告訴、本件自訴不受理、[illegible]、被告着交保、

由王庭長傳訊未結、昨又傳[illegible]、據自訴人[illegible]稱、當時[illegible]人到新世界來、將[illegible]出、至抽房後、[illegible]貧苦、[illegible]後當

販賣軍火審結

自稱入美籍之西人維克脫愛世亞脫、本月二日晚十一時許、與在[illegible]意國人[illegible]名、[illegible]火事、經虹口捕房探目黃福森及西探長[illegible]拘捕、抄獲法國製造之新式毛瑟手鎗三十二支、子彈八千九百七十五粒、解送第一特院押在案、昨晨續推事涖刑三庭續審、工部局律師[illegible]稱、[illegible]無另案查出、而至[illegible]、[illegible]二日再訊、被告[illegible]、[illegible]目所知、[illegible]可得[illegible]元佣金云云、據[illegible]出售[illegible]、[illegible]被告係翻譯、出售手鎗事、與被無[illegible]等詞、鍾推事論仍還押、訂十七日宣判

失鑽興訟

舊僕控東家 經宣判無罪

[illegible]

胃病不吃藥 救愈萬人

[illegible]不立能止痛[illegible]痊愈。每料[illegible]（每料六盒二元）兩購另加一角

發行 上海●北京路（石路西首）胡慶餘堂東首餘里九號

胃痛靈草

胃病一定最爲痛苦。本藥室秘製胃痛靈草在申十餘年活人無算此草採自黃山[illegible]不論各種胃痛嘔吐反胃胸腹脹悶食不消化[illegible]別藥未愈者。此草放入口內清香代[illegible]

蔣一鳴藥室啓

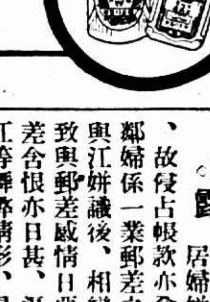

舊銅鐵作 炸彈傷人

華興舊銅鐵作、開設在方浜路五百六十號、專門買賣銅鐵舊料、昨日下午二時許、有收舊貨之江北人楊三（年四三）、將收得之銅鐵挑至華興出賣、成交後、在華興店堂內交貨、中有圓形鐵質物一枚、衆皆不識爲何物、楊取到手上玩弄、偶一失手落地、轟然炸開、方知係一炸彈、楊適當其衝、炸傷右手、經人送往醫院醫治、手骨已斷、恐成殘廢、

營造廠主人遭毒打重傷

南市普育東路三民坊徐記營造廠、係川沙人徐海林所開、近在南車站路承造房屋、昨晨八時許、有三四流氓至徐處索開銷、雙方衝突、不歡而散、未幾流氓竟糾同黨徒十餘人、各執鐵棍、將徐拉出、一頓毒打、當場被擊斷右踝骨一根、血流如注、仆地不省人事、流氓逃散、後經家人將徐送入醫院、一面報告公安局請緝、

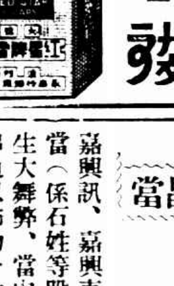

紅星 呂宋雪茄

香醇，耐吸，價廉，實惠，

大號 售 小號 售 三號 售

大號小號空包有贈品請向各大煙店掉換三號空包無贈

公平路上盜警

公平路五百六十三號弄一號、昨晚六時[illegible]

盜刦尼庵 開鎗拒捕

上海縣屬第二區曹行鎮西龍里庵住有女尼名桂芳、稍有積儲、前晚十一時許、突來匪徒二十餘、將桂芳捆綁、用火油灌入口內、加以拳足、勒逼財物、當被刦去銅元數十千、及棉皮衣服等件、時適曹行分駐所巡官楊暉、率領警士李士金等在附近巡邏、聞警往拿、匪即開鎗拒捕、楊巡官等一面還擊、一面上前擒拿、卒獲匪徒一名、餘被遠颺、獲犯帶回曹行分駐所、供名李洪生、糾黨搶刦不諱、楊巡官當於翌日備文申解北橋縣公安總局核辦、

[illegible]衣服等共值一百二十元、

奔波兩載幸不失望 老婦偵獲殺子仇人

徐州訊、東海第三區西望鄉居民孫保中、於民國廿三年六月初五日在湖鋤地之際、被劉增福率同胥成傑等將其仇殺、遺有老母孫韓氏一口、孫韓氏痛子心切、除報案請緝外、並親自奔波、歷尋匪蹤、兩載以來、含辛茹苦、果於日前偵得劉匪潛匿睢寧城內大同客棧、當即向睢縣府報告、立即派隊、將劉匪捕獲、拘禁縣監、孫韓氏以巨凶就逮、返縣請予迎提法辦、爲子昭雪、海人識者、均稱韓氏爲子尋仇、誠不可及、卒能使巨匪就捕、兼爲地方除害、殊爲女中丈夫云、

嘉興義昌當 發覺大舞弊

職員與學徒串通

一物二典 侵占近萬 兩人逃逸

嘉興訊、嘉興東柵口義昌當（係石姓等股開）、發生大舞弊、當內職員學徒串通以飾物一物二典、現已將管飾房之汪義幼及代櫃江沛然扣留、茲將詳情分誌如次、

起因 該典舞弊之發生、已在三年前、其時有代櫃江沛然、因賭帳負百餘元、無法彌補、乃起意一物兩典、串同管理飾物之汪義幼、故事尙秘密、外間因難知悉、因此膽愈大、而舞弊案亦愈深、凡所典之物、如逢期滿、則重行加利、而汪等舞弊後、尙冀意外發財、以圖彌補舞弊之款、故每期航空獎券、汪等必集款購買、希冀偶中大獎、則可彌縫此舞弊案件也、

敗露 江沛然因與鄰居婦姘識已久、故侵占帳款亦愈甚、但鄰婦係一業郵差之婦、自與江姘識後、相戀甚熱、致與郵差感情日惡、而郵差含恨亦日甚、渠早探得江等舞弊情形、最近遂密報該典經理、事乃敗露、

出走 管理飾房之汪義幼、嘉善人、每逢返里時、職務託由學徒石連城代理、當該典主管人接得密告、正從事查究、適汪已返家、由石代理間、查究之事、已爲石連城及管理小包之學徒與景雲所悉、均因參與舞弊、知事將暴露、乃突然出走、當兩人出走後、曾有電致汪義幼、促速返典料理、

總數 汪接電後、即於七日到典、同時江沛然亦扣留、事後即據汪從實說出、渠請假已一月、當臨去時、內部舞弊、已達八千四百元之譜、江侵占約有三千元、尙有二千八百二千六百元、則由石連城與景雲等侵占、至石連城與景雲二人潛逃後、已出保人四出追尋、

擴大禁毒宣傳運動開始

[illegible]

學徒失足重傷

[illegible]

來函

[illegible]

張群川越昨七次會見

約期再談判

交涉雖未得結論 雙方已發現接近點

兩時半之折衝

張外長堅持我國原定方針 日使亦竭力爭執費盡口舌

大抵尚須八次會見然後川越返國

◎南京十日中央社電、日本大使川越茂氏、十日下午三時赴外交部官舍、會晤張外長、繼續交換關於調整中日關係之意見、至五時二十分辭出、聞張外長仍堅持我方既定方針、會商結果、雙方意見稍見接近、但尚未獲得結論、將約期再談云、

◎又電、據日使館發言人稱、三日與七日、須磨總領與外部亞洲司長高宗武、曾約談二次、十日川越大使與張外長會見結果、已多少發見接近之點、然仍未得結論、尚須約期再談云、

同盟社電、日大使川越三時訪問中國外交部長張群、會談亘二小時半、至五時三十分辭出、自此次第七次會談後、中日兩方之意見已漸見接近、惟於根本問題猶有不一致之處、故將再由須磨與高宗武間進行預備折衝、然後或將於本週內再舉行張川越第八次會談、同盟又電、張川越中日交涉終了後、日本大使館當局發表聲明如下、「十日午後三時川越大使至外交部長官舍會見張外交部長、言及須磨總領事返任後三日及七日兩次與高宗武會談之情形、交涉亘二小時半、雖則若干意見已見接近、但尚未達結論、故不久將再會談、

◎東京十日華聯社電、日外務省發表、今日下午三時川越大使訪問張外長於外交部官舍、直至五時退出、在此兩個鐘點之會見中、川越盡口舌之能事、然仍未見有根本上之解決、外務省電川越於本週內再與張外長作第八次之會見、對於「共同防共」問題、繼續折衝云、又電、川越大使定於今日下午拜晤張外長、除討論一般外交事件外、外務省並於聽取川越大使今日電告後、再開會討論新策略云、

◎南京十日申時社電、中日交涉、昨下午經雙方側面接洽、日方要求提早晉謁張外長、繼續進行談判、故當於昨日下午七時後始決定今日下午三時會見、據外部息、張外長今日仍在外交官舍接見川越、以繼續上次談判、交換意見、川越在此次晤談後、是否即赴滬暫作休養尚未定、外傳川越有倦勤意、將返日說、未有確訊、惟照日大使館宣稱謂不確、又息、記者頃從另一方面探悉、川越今日晉謁張外長、按兩週來之側面接洽、日方之意見、與我立場、仍未能完全一致、本次談判有無結果、尚難斷言、川越在謁張後、有傳雙方將發表共同宣言說、此點似屬尚早、蓋有否必要、亦須視交涉之結果而定、又傳川越在七次會談後、將賡續留京進行八次談判、此係外間揣測之詞、總之、本次談判、確為一重要關鍵、大致川越在今日晤張後、即將於本週內赴滬、暫作休息、或即返日、面向日外相報告一切云、

英俄均表示盼中日圓滿

◎倫敦九日哈瓦斯電、英下議院本日開會時、有某議員、詢問政府、將如何保障英國在遠東之權益、並維持中國之主權、當由外務次官克蘭波子爵答稱、英國政府、現希望中日兩國所可成立之任何解決辦法、足使中國主權、得以保全、而不受損害、並希望此種解決辦法、不至使英國利益、受不良之影響云、

◎上海十日同盟訊、蘇聯駐華大使館格莫洛夫、認對華政策有再檢討之必要、為與本國政府重要接洽之故、十日午后三時乘輪經海參崴歸國、開船以前、語同盟社記者曰、此次歸國之目的、因二十九日開第八次全蘇維埃大會、余為中央執行委員之一、故歸國出席、並非外交上有特別重要問題須歸國接洽也、此次經由海參崴、二十七日可到莫斯科、約三月後歸任、余極希望目下在南京繼續舉行之中日交涉、圓滿解決、因中日關係為東洋和平之基礎也、關於中蘇通商條約改訂問題、已與南京政府交涉數次、惟其內容尚未至發表時期、

時局中人

賈德耀返平　王揖唐南來　李思浩來滬

○北平十日中央社電、賈德耀十日於十一時半、由津返平、據談、余赴津代表宋哲元弔唁段祺瑞、宋哲元定十一日返平、又於宋孝良亦同車由津來平、

○本埠訊、李思浩氏八日飛抵首都、分謁行政院秘書長翁文灝氏、實業部長吳鼎昌、並會晤駐華日大使川越、因冀察政會委員王揖唐氏已由津南來、十一日可抵京、故李氏特在首都守候王氏抵京後、(一說候謁張外長)偕行來滬、明日二人定可抵此、同往弔唁段氏、至北行之期、現尚未定、因李夫人病患尚未十分痊愈、惟在滬勾留之期、至多不過一週、蓋宋哲元曾屢電促其北返云、

○天津十一日中央社電、曹士剛定十一日午由津飛滬、弔段祺瑞、預定週內北返、

經濟提携須本平等互惠原則

宋哲元發表談話

對過去種種謠諑付之一笑 為爭歷史一頁自有定論

協商合作決非咄嗟可致

◎天津十日中央社電、宋哲元十日接見記者、據談、余去歲入主冀察政局、浮言浮語、罔知所屆、一年以來、回想過去種種謠諑、殊屬可笑、余為爭歷史一頁紀載者、數十年後、公正是非、自有定論、目前名利、早已鍥置度外、余對國家、凡所獻替、自信絕無秘密、如經濟提携及資本問題、余主張以平等互惠為原則、責令專家討議、需要借款時、須(一)款須十足兌付、(二)取銷手續及佣扣費用、(三)利息減低、其他合作各事、雖曾協商、但實現則非咄嗟間可立致之事、宋氏繼稱、中國非無辦法、在於各個是否肯負起責任、中國如不願自亡其國家、孰又能亡之、華北情勢、亦應如此看法、宋氏末謂、華北近今所辦者、只通航一點、池田歸後、尚未見面、李贊侯(思浩)日內北返、如余不返平、渠或可來津晤會、余擬十一日回平、

○天津十日路透電、冀察政委會主席宋哲元、今日向新聞界發表書面談話、對於其本人之政策、力加辯護、謂於最近外傳其政策已有改變之謠諑、鄭重否認、宋氏重行申明其所抱之愛國主義、復宣稱渠對於國家幸福之貢獻、光明磊落、儘可公開付諸公正之批評、宋氏更鄭重聲明各種事件所擬定之辦法、對於國家主權、均無影響、例如華北「滿洲」間之航空協定、實已結束因戰爭狀態所引起之糾紛、其他關於經濟方面之辦法、亦皆以互相尊重為根據、宋氏自暫對於上述各種辦法之決定、堅持必須經由專門家之研究、宋氏又促請、各愛國份子、從事合作、鄭重聲稱、中國之將來、當全視中國人民對於責任之意識如何而定、中華國民如不放棄其維持國家獨立之責任、即中國成為獨立國家之前途、決不至搖搖不定、華北之將來、亦應以同樣眼光觀之云、聞宋氏已定明日赴平云、

隴海車出軌客貨無恙

◎洛陽十日電、隴路東下混合車、十日午後四時在靈寶西出軌、客貨均無恙、十一時交通恢復、

蒙偽軍自相水火

偽軍開到百靈廟蒙軍將驅之出境

侵襲綏北已被我軍擊退

◎北平十日中央社電、關係方面息、蒙軍一部調百靈廟後、偽軍李守信·王英·金甲山等部、亦先後開到、秩序頗紊亂、蒙民不堪紛擾、對之頗為不滿、現蒙軍有參戰狀態、將驅逐偽軍出境、◎又津電、曾延毅十日謁宋哲元有所商洽、定日內離津返綏、

◎北平十日申時社電、日軍今又有七十餘來平游覽、蒙綏、松室晨由津返平、察北事、駐屯軍不過問、察北特務機關、受長春節制、

察北偽匪軍糧盡、現日有百餘汽車由熱河張垣等地運糧、但非久計、亟謀求逞於綏、◎又電、王英匪部續開百靈廟、廟方四周、已為蒙軍匪軍駐滿、武川形勢益緊、李守信偽軍、現開商都、接王英部防、沽源康保偽軍皆推進、某方飛機日偵綏境、

◎北平十日路透社電、據今日所接華人方面消息、昨日蒙軍由百靈廟方面進攻華軍防線、綏北前方已發生小衝突數次、進攻者之目的、顯係試探綏省防守之力量、當時即被擊退、另據可靠計算、稱李守信·王英·及卓錫海所部之「滿」滿蒙軍隊、總數不下三萬人、並有坦克車及鐵甲車數輛協助之、目下邊境一帶之形勢、殊形緊張、惟綏遠軍隊必將奮力以拒敵衆、平綏鐵路現仍照常通車、

◎北平十日中央社電、清華學生開大會、議決停止煤火五日、計可得千餘元、捐贈綏東國軍、表示慰勞、

上海日紗廠工潮

圖為楊樹浦同興廠之罷工工人　文見第下方

日投資華北

計劃雖多惜資金無着

中日電廠昨行奠基禮

津連通航十七開始

◎北平十日申時社電 宋定十一日返平、華北經濟提携事、日方計劃雖多、資金無着、其國內財閥對投資多願直接、不願經興中公司手、

又天津電 宋以在津事畢、定明日返平、張允榮今晨謁宋、報告中日通航事宜、惠通總社決設津、資本二百五十萬、各擔半數、航空標識、用八卦形、決十七日開航、津連通航後、與日福岡數小時可達、中日合辦電業公司發電廠晨行奠基禮、明冬完工、又津電 田代派參謀專田、晨乘機飛長春、謁植田、坂垣、對華北一般事項、作重要協議、下週返津覆命、池田前回國請示華北經濟提携事、携結論歸來、今晨謁宋商洽、懇談極久、始辭出、

○北平十日路透電、據華人方面消息、日本資本家、對於興中公司所主辦之華北經濟發展事宜、頗有不願投資之意、該公司為滿鐵之附屬機關、專為推進華北之經濟開發而組織者、據聞日本華北駐軍司令官田代、與冀察政委會主席宋哲元、曾在津討論、田代部下之參謀一名、已於今晨飛往長春、將宋哲元及田代兩氏討論之經過情形、報告關東軍、華北與「滿洲國」間之航空線、大約將於十一月十七日開始云、

冀東承德間運輸頻繁何為乎

殷汝耕到津田代宴之

◎北平十日中央社電、冀東方面近與承德間運輸頻繁、每日有三百餘輛汽車往來、車內所裝何物、極守秘密、

◎天津十日路透電、日駐屯軍司令田代於視察通州後、頃已乘汽車返抵此間、殷汝耕另乘汽車同來、今夜田代曾設宴款待之、殷之秘書長池宗墨等亦在座、

橋本昨赴濟

在青訪沈鴻烈晤談

沈邀宴酬酢頗歡洽

◎青島十日專電、津日軍參謀長橋本等十日參觀日德戰跡及日僑各學校、並應日方各首腦歡宴後、即晚去濟晤韓復榘、橋本十一日晨八時可抵濟、

◎申時社電、沈鴻烈今日下午六時、假迎賓館宴橋本、邀各要人作陪、橋本定今晚十時去濟、

◎同盟社電、橋本參謀長九日午后偕川田鎚田和知三中佐及谷荻特務機關長、訪青島市長沈鴻烈於市政府、開誠交換意見、傳此次橋本之青島訪問、足使日本陸軍方面與沈氏之聯絡諒解更加緊密、且極有悉果、又沈氏於午后五時赴旅館答訪橋本、六時復在迎賓館開晚餐會、宴少將一行、

三鎮防毒大演習

分八十區昨夜開始

全體官民一致參加

◎漢口十日路透社電、武漢三鎮籌備防禦瓦斯演習、已達多週、至今夜始開始作實地演習、聞此次演習、被邀之指導員、約一百人、演習區域分為八十區、聞公安局有鑒於遠東國際局勢之嚴重、故促請三鎮全體人民參加此舉、漢口英文自由西報登載關於演習之論文、內稱、瓦斯雖為國際公約所禁止、但若中國人民忽視其國防之重要、則實大愚云、

中西大藥房　四馬路

秋季廉價　四大補品

買一送一　各支店同時舉行

九星維他命麥精魚肝油

九星維他命乳白魚肝油

維他命牛肉汁

維他命童雞汁

日紗廠工潮擴大

大康等廠加入波及華廠

昨晚紛擾工人兩名被捕

黨政調處工方擴大請願

滬東區日商上海·同興·東華等七紗廠、全體工人仍繼續罷工、昨日臨青路上海第六廠、騰越路大康紗廠工人響應、加入罷工、並與探捕發生衝突、黨政機關派員會同調查、全體工人決推派代表擧行擴大請願、未罷工之日商紗廠公大等紛紛招收新工、高郎橋華商上海紡織印染公司、亦發生怠工風潮、茲經探誌各情如次、

▽日商紗廠工潮

兩廠響應 日商上海第一二三四五廠、同興第一二廠、東華等七廠、全體一萬五千餘工人、自發生聯合罷工後、經各部各班工人頭目與廠方談判結果、因廠方對五項條件不能承認、故全體工人昨仍繼續罷工、平涼路瑞涼路上海第六廠男女工人八百餘人、於昨晨六時起、亦一律出廠加入罷工、楊樹浦路騰越路大康紗廠男女工人四千餘人、於昨日下午五時半亦響應罷工、

發生紛擾 昨日午後六時、大康紗廠當日夜班工人放工上工之際、突有日商上海第一二三廠男女工人五千餘人、成羣結隊混入大康紗廠之內、勸阻工人上工、楡林路捕房、格蘭路捕房聞訊後、立派大批武裝中西探捕、及紅色鐵甲車、機器腳踏車隊、及日本陸戰隊士兵、馳往彈壓、當時人衆擁擠、形色嚴重、忽有人投擲石塊、擊傷西捕頭部、致一時秩序大為混亂、當拘捕工人兩名、一面將工人驅散、始漸告平息云、

黨政調查 上海市政府對於日商紗廠工人罷工案、因事態嚴重、已飭所屬社會局迅予設法調處、並飭公安局嚴密防範、以免罷工擴大、並派專員王長春於昨日往訪在華日商紡績業公會主席船津辰一郎、詢問詳情、社會局長潘公展氏、昨日已派第三科調解股股員張楚強等、分赴各廠調查真相、並設法防止罷工潮蔓延、同時市黨部、亦派民訓科幹事陸蔭初等徹查、以便會同社會局設法調解、而免工潮擴大、

擴大請願 各罷工日商紗廠工人代表於昨日下午三時十五分鐘、在虹口區某地舉行會議、商討應付辦法、會議內容未詳、惟據大公社記者、向各方探得確息、工人方面認為廠方無誠意接受條件、故每廠推派代表、定日內赴市黨部市政府舉行擴大請願、並以各日商紗廠工人聯合代表名義、向本市各界呼籲援助云、

各廠招工 未牽涉罷工漩渦之楊樹浦路公大·大康·裕豐、滬西區內外棉·豐田·喜和·同興第一廠、日華等各日商紗廠及英商怡和紗廠、特在各廠張貼通告、招收紡紗細紗、熟手男女工人各數百名、又華商申新各廠·永安·鴻章·上海紡織印染等各廠、亦均紛紛招收新工工作云、

紗市平穩 昨日紗布交易所市場開收盤之紗價、甚為平穩、並且各期均同小二三角、花衣市價一因現貨擁擠、一因日商紗廠罷工後、罷工之廠均不定貨、致花價每担下跌三角至三角半、昨據紗廠業領袖榮宗敬君往訪之大公社記者云、市場紗價甚平穩、因我華商各廠當保守商業道德、不為日商紗廠罷工影響、而抬高市價也云云、

船津表示 大公社記者昨晨赴外灘正金銀行四樓晤在華日商紡績業聯合會會長船津、詢以上海紗廠等罷工後、聯合會所取之態度、及其解決途徑、由南忠三接見、當據渠代表船津、發表意見云、工人此次罷工向廠方提出之五項條件、係屬傳單宣言類似、不能認為正式條件、故昨日召集各廠負責人商議、僅交換意見而已、並無具體決定、本會一方面靜觀其事態之演變、一方面遇可各廠以和善方法與工方共謀商議解決、聯會為維護同業利益、當設法妥籌辦法進行、以冀風潮早日消弭云、

工方態度 又據罷工工人方面之態度、關於工人之苦痛情形、已在聯合告各日商紗廠書中詳細說明、此次罷工、實出於逼不得已、在就工資而論、從前織布做四部機工、每日每月約給八元至九元、細紗前做八十木棉、工資九元、現在做九十六棉、工資仍為九元、搖紗從前搖六十車、一月工資八元至九元、現在搖一百餘車、工資反減為七元至八元、不但每日無休息、且每日吃飯時仍開車、生活猶如牛馬、工人等為謀改善生活待遇計、特提出五項條件、均屬正當、不違日的、當不得工、尚望各界可憐工人之苦衷、予以援助云云、

▽華商紗廠情形

申新五廠開工 申新紡織總公司、所屬宜昌路第一廠甲德路第五廠內委託中國上海兩銀行管理後、經設立管理委員會、籌備休工後、現第二廠紗廠業於昨日止、已完全開足、第五廠亦於昨日開工清化、兩線兩部份、先行工作、其粗紗部份、則定今日開工云、

一八兩廠糾紛 又滬西周浦鎮申新第一第八兩廠、範圍頗大、前因紗業不景氣、存貨堆積、故該廠實行減工扣薪、勉資維持、照今年紗銷旺盛、營業稍度發達、故工方要求恢復原薪、以資改善生活、經由十區棉紡工會、呈請黨政機關核辦、昨日上午、下午、由社會局第三科召集調解、勞資雙方施行調處、由朱金濤主席、經官仲調解意旨後、繼由勞資雙方代表陳述理由、因雙方意見未能接近、致調解未獲結果、當由主席宣布於今日繼續調處云、

印染廠昨怠工 滬東華德路一三八二號上海印染紡織廠、紡紗間女工一百二十餘人、因工資每天三角八分、茲因紗業已見起色、故向廠方要求每天增加工資九分、計每工四角七分、但未獲廠方允許、故於昨日上午六時起、實行怠工、該管捕房聞訊、當派探捕前往彈壓、秩序甚好、茲悉該廠方將與工方直接進行談判、允加工資午前即告復工云、

各廠預防波及 滬西區公大紗廠、平涼路二七七號第一廠、楊樹浦路七四○號第二廠、大康紗廠、騰越路一九五號工廠、裕豐紡織株式會社楊樹浦二八六六號一廠等四廠工人、亦風聞罷工、各廠已設法防止、滬西區日商紡織株式會社勞勃生路第三·四·五·六·七廠、內外棉株式會社勞勃生路第一二廠、西蘇州路第三·四·五·六·七廠、戈登路第八廠、麥根路第九廠、同興紡織株式會社戈登路第一廠、豐田紡織廠、極司斐爾路新老兩廠暨浦東區日華紡織株式會社第一二廠、吳淞區日華紡織株式會社第八廠等、均已設法預防云、

武力劫私貨

閩日人走私

稅務司美人受包圍

與警察發生重大衝突

◎福州十日路透電、昨日此間有日人一名、率台人走私者、希圖以武力收回海關沒收之呢絨私貨一批、致與中國警察發生嚴重衝突、警察抵禦後、卒將若輩逐走、惟走私者旋包圍海關稅務司美人威康斯之寓所、圖加恫嚇、發還沒收之私貨、當時威氏個人之安全、頗形危險、幸日領事應美領事之請、到場干涉、將衆勸散、海關當局甚讚警察之行為、謂此足徵中國當局將取更嚴厲之防杜走私政策、

廿九軍今起演習

共舉行四日禁止擾民

日軍官參觀者可廿人

◎北平十日中央社電、廿九軍秋季大演習、定十一日起至十四日止、共舉行四日、地點由西苑至黃村·龐莊、固安至渠溝鎮一帶、宋哲元十日佈告市民週知、並嚴禁士兵騷擾民衆、

◎天津十日路透社電、據日本報紙載稱、宋哲元之二十九軍擬於十一月十一日至十四日在南苑及固安附近舉行大規模演習、並柬請日華北駐屯軍派員參觀、豫料日軍官屆時臨觀者至少尚有二十人、

許使返國期將在段葬時

◎南京十日中央社電、許世英因與最近在滬逝世之段芝泉、有數十年深交、本擬請假返國、親自弔唁、惟以中日外交刻正繁忙、事實上不克離任、聞許或將於段氏安葬時、再行返國致悼、

(華東社)駐日大使許世英氏、為襄助段祺瑞氏喪務起見、特先行派秘書黃伯度氏返國代表唁段、茲悉黃氏已離日來滬、

秦犯等送法院

○天津十日中央社電、據聞津市治安犯秦心齋及嫌疑犯劉懷西蘇少楨、十日晚六時由公安局解送法院訊辦、

津市冬防辦法

治本治標兼顧

○天津十日中央社電、津市府對冬防期間地方治安、決定治本方面、擴大救濟所有無業遊民、一律送入救濟院、編入勞役隊、以免受人利用、治標方法、調派部隊駐守四郊各地、[illegible]偵查、

請服 胃鑰

分片汁兩種

健胃不二法門・每飯後須服胃鑰・

請用蔻丹以美指甲

蔻丹除皮油與潔甲油，爲完善修指法之基本用品。君宜用之以修整甲膜之形式，淸潔甲爪之下部。欲去舊有之油跡。宜用蔻丹油質潔甲液。次塗蔻丹美指油，此油色澤耐久。塗施甚易。請常依此修指法行之。拭目以觀指甲之美觀增加可也。

蔻丹修指用品

中國總經理　喊厘洋行　上海四川路六五九號

各大藥房　百貨公司　洋廣貨店　均有出售

（六）

CUTEX

星期標準書　第五十六種

科學的生老病死觀

鄭作新先生選定　朱洗先生編著

鄭先生對於本書之介紹

生，老，病，死爲人類最切己而又最關心之大問題。……晚近理化科學大有進步，生物學者漸知利用理化之方法，探討生命之神奧；考其所得之成績，實屬驚人。本書作者廣事蒐集近年來各方學者對於上列諸問題實驗研究所得之結果與理論，詳爲損益，融會貫通，作有系統之敘述；將現代生物學中最深奧而且最饒興趣之一種學識，作爲通俗之介紹於一般讀者，洵爲一部良好之參考讀物。

定價五角五分　自本月七日起四個月內特價三角八分　國內郵費二分半

第五十二種　中國家庭改造問題　特價八角四分

第五十三種　各國所得稅制度論　特價九角八分

第五十四種　生活的科學　特價四角二分

第五十五種　實用邏輯　特價三角一分

商務印書館發行

922(A)

青年良友

遺精失眠　唯一良藥

上海華安藥房經理　各藥房均售

柯達萬利軟片

使君拍得最好之照片

雙層藥膜是柯達萬利軟片之唯一大特色。因其一快一慢。可免曝光不足或過度之弊。故感光伸縮性極寬。凡普通軟片不易拍得之照片。萬利軟片皆能優爲之。君如欲攝影成績優美。非用萬利軟片不可。必裝黃匣。包紙皆備黑棋格符爲記。

美商柯達公司　上海圓明園路一八五號

唐拾義久咳丸

◆功用說明◆

一治驚悸脇痛之咳　一治喉痛聲啞之咳　一治老人痰喘之咳　一治天行時疫之咳　一治胸痛痰湧之咳　一治腎虛肺弱之咳

一治夜不安眠之咳　一治童子百日之咳　一治胎前產後之咳　一治四時感冒之咳　一治新舊肺癆之咳　一治酒色過度之咳

一切日咳夜咳[illegible]

每瓶一元二角　[illegible]

上海[illegible]

平等閣筆記

每册大洋八角毛邊紙大洋一元

有正書局

饒有趣味之世界網球大戰

明年一月可看見

潘萊定期會梵恩斯

收入至少二萬五千

國民海通社十一月十日倫敦電、著名業餘網球家潘萊成爲職業網球家消息、已由此間體育界證實、（消息見昨日時報）潘氏現在美國遊歷中、路透社十一月十日紐約電、世界業餘網球第一名好手潘萊、成爲職業網球家、數月前即有此傳說、數日前方始正式簽字、潘萊將加入梵恩斯等之職業團體往各地比賽、潘萊將於明年一月六日瑪迪遜體育花園與梵恩斯一決雌雄、彼於是役至少可收入二萬五千美金、又潘萊希望每年可收入美金十萬元、潘萊現正乘車遊荷萊塢、希望被拍一點影片、

梵恩斯鐵爾登二門於港

梵恩斯以三對一勝

中央社十四日香港電、名網球家鐵爾登、梵恩斯、十日下午四時在港作一次表演賽、精彩百出、結果梵氏以三比一獲勝、兩氏於下午六時乘林肯輪赴菲、

學生硬地循環週

葉寶生今日戰蔡國基

學生硬地網球循環週、自季國華兩戰兩勝、唐寶一勝一負後、最關大局之戰、實爲唐寶對季國華及葉寶生對蔡國基兩場、上週因事未能如期舉行、原定今日下午三時、會師於勝德路健會球場、惟季國華君今日須與胡相光君出席法商硬地網球賽、故對唐寶於之賽、祇得再展至下星期三補賽、僅葉蔡一組於今日照常交鋒云、

▽二點半

泰凡斯　對　霍爾斯基（女雙二）

京洛諾　　　甘　枝

沈美瑜—對—李介福（男單複）

京洛諾爾　對　歐緻安（混合二）

▽三點半

柯・馬—勝者對—卡那凡茨（男單複）

蓋・德　勝者對　泰凡斯（混合二）

時・梅　　　　梅　西

凱　殷　對　京洛司托（混合二）

葛勃斯　　　馬斯脫

滬江大學邀請

蔡惠全卡遜等表演

後日下午在滬江舉行

楊樹浦滬江大學各級學生、對於網球素感興趣、最近復新闢球場多處、並擬聘請名手蒞校表演、俾學生觀摩所得、以期提高球藝水準、適値我國台盃選手蔡惠全及留英網球名手陳潤元君均已相繼返滬、而西人名將卡遜、亦自日本漫遊歸滬、昨由該校孫以勤君致函陳其浩、代向蔡等接洽、赴該校作表演賽、已獲各方應允、定於後日（星期五）下午在該校表演、蔡卡在本季尚屬首次相逢、蔡曾於前日壓倒南京名手馬少伯、而馬亦曾在京擊敗卡遜、屆時會戰、當有精彩表演云、

法商網球硬地雙打

馬周得決賽權

昨以二對一淘汰史規亞雪而佛

法商硬地網球昨日繼續舉行、計賽四組、除混合雙打爲第二週外、其餘均爲複賽、各組中以馬安福周冠軍戰史規亞雪而佛之雙打複賽、最能引人入勝、結果馬周組以二對一獲得決賽權、今日續行、茲誌戰情如下、

第一盤　馬周二將、爲國人中之名手、而史規亞久戰沙場、雪而佛之[illegible]、雙方[illegible]、開始比賽後、馬安福即出奇兵、奪得首局、史規亞不甘雌伏、製以顏色、而馬周應付頗當、又連取二局、史雪竭力抗拒、成五對二之局勢、周冠軍功虧一簣、致史雪抽打殺、急起直追反七與七之和局、反失一局、至此馬周兩將、已感危險、馬周重振旗鼓小心應付、最後連取三局、得第一盤、

第二盤　第二盤馬安福動作方盛、亦[illegible]、取得二局、史規亞漸漸振作、雪而佛亦能應付適當、和局、馬安福既總進攻、周冠軍網前[illegible]、雙方各有千秋、戰來無分勝負、屢次造成和局、迫五對五時、史規亞大發神威、竭全力以攻、馬周偶一失措、遂取二局、遂失是盤、

第三盤　第三盤勝負關頭、雙方均出全力應付、周冠軍往來奔走、揮擊乏勇、馬安福怒氣衝衝、心不甘心、初史規亞頗有作成、而雪而佛亦無例可觀、你來我往、依然各不放鬆、成三對三之局、馬周方殷、周冠軍收藏方針、不求力勝、改用智取、史雪一人有勇無謀、入其牢籠、遂失二城、眼見馬安福周冠軍得最後之勝利云、

馬安福周冠軍　十一—八　五—七　六—三　史規亞雪而佛

▼今日秩序

（男雙）

胡相光 對 柯[illegible]（男雙複）

季國華 對 馬斯脫

柯拉沙—對—馬安福（男單二）

盧爾　對　時伏勞（混合二）

德爾孚　對　梅爾門（混合二）

海列司（六—四　六—一）泰凡斯（女單複）

泰凡斯（六—四　六—二）泊司年

梅西（六—三　六—二）塔雪（混合二）

盧爾（六—四　二—六　六—二）梅爾（女雙複）

倫勃斯

中華足球會本週秩序

▽十一月十四日（星期六）

主隊	客隊	組	時間及場地	裁判員
光華	對復旦	中	三時光華大學	何春輝

▽十一月十五日（星期日）

主隊	客隊	組	時間及場地	裁判員
廣東	對浦星	華	十二時半虹口一場	張樂
東亞	對順記	華	一時大同大學	唐仲光
太平	對中航	華	十時光華大學	談熹
工華	對進德	足	九日虹口二場	江振德
雙錢	對健民	球	三時大中華	張志仁
華南	對光豐	球	九時大同大學	陸順德
華旗	對太平	球	十時其昌棧	戴志誠
公安	對華南	會	三時龍華路公安場	倪孝本
華豐	對上水	會	一時光華大學	蕭嘉濤
江濱	對進德	會	三時其昌棧	黃仁彝

嚴培秋戰勝華鳳岡

今午對抗孫寶琦

青午手球隊主辦之青午盃手球單打錦標賽、於昨午舉行複賽、孫寶琦以二一—二一、二一—一九勝邵宗權、華鳳一場、較爲精彩、故慕名往觀者甚衆、比賽開始、華先得發球權、開球後連下二城、惟嚴培秋究非弱者、反以三—二超前、此後一往一來、殺得難解難分、得分之難、雙方始終不肯放鬆、競爭之劇烈、莫可言喻、自十平局後、未曾有、華忽一蹶不振、致以一〇—二一失去第一局、第二局中、嚴着着佔先、以一三對一領前、此時華振作精神、連連得分、頗有反敗爲勝之勢、嚴培秋爲育將唾手可得之局面、送於他人、故使出全身解數、使敵人知難而退、遂以二一—一二勝第二局、今午嚴戰孫寶琦、決奪中決賽權、茲將昨賽四場結果錄后

（一）嚴培秋（二一—一〇　二一—一二）華鳳岡

（二）孫寶琦（二一—二一　二一—一九）邵宗權

（三）高子受（二一—一四　二一—一八）程壽齡

（四）[illegible]（二一—一八　二一—一九）王炳麟

青午盃手球單打

▼十五秩序

電報對郵政　九時正　[illegible]

國際對郵政　九時三刻　[illegible]

郵政對歐亞　十時半　華鳳岡

滬文體聯籃球

▼上週結果

電報勝國際……二十九比九

郵政勝國際……二十五比十二

郵政勝電話……二十八比二十五

辛隊籃球

昨勝約翰

辛隊籃球隊、爲準備參戰西靑起見、昨又約戰約翰大學隊於梵皇渡球房、約翰頗多良華老將、實力銳勁、交鋒後、約翰王振編首先登記、張元吉繼之中的、聲勢赫然、辛隊振臂一呼、陳祥龍兩罰兩中後、許文奎探籃中的、各四平等、辛隊愈戰愈勇、陸鍾恩一罰、馮念華兩投、突然以九比七超出前導、迨約翰章遇春中鵠後、雙方互有所得、上半時遂以二十比十結束、休息後再戰、辛隊前導十分、以十五比十四僅勝一佳、辛隊以聯絡較漸趨平均、總結果爲卅五比廿四分、約翰敗績、賽前尙有約中對國光之友誼賽一場、結果約中獲勝、比數爲六十二比四十、茲誌辛隊與約翰戰蹟如下、

△辛隊	職位	投	罰	犯	分
王念華	右鋒	六	四	一	十六
賈幼良	右鋒	一	一	二	三
許文奎	左鋒	四	○	○	八
陳祥龍	中鋒	○	三	三	三
陸鍾恩	右衛	一	一	一	三
陸鍾惠	右衛	○	○	○	○
孫寶慶	左衛	一	○	一	二
總結		十三	九	八	卅五

▽約翰	職位	投	罰	犯	分
張元吉	右鋒	一	○	○	二
張世榮	左鋒	○	一	三	一
李咏番	中鋒	○	○	○	○
江輔洲	左鋒	四	○	○	八
馬芳評	中鋒	二	○	一	四
章遇春	右衛	一	○	四	二
張鴻律	右衛	○	○	一	○
李明光	右衛	一	○	一	二
王振編	左衛	二	一	三	五
總結		十一	二	十三	廿四

辛隊　上半時二十　下半時十五

約翰　上半時十　下半時十四

東華足球隊整軍經武

明日與復旦作友誼賽

東華足球隊、現爲繼續練習起見、特聯合甲組及預備組各球員、組織混合隊、於明日（星期四）下午二時半、與復旦大學足球隊、作友誼賽於該校球場、下列廿二球員、均須輪流出場、於下午一時半在極司非而路該會會所集合、一同出發、名單計開如下、孫寶慶・吳炳浩・孫錦章・賈季良・金家標・謝國人・温志豪・尹政達・舒士耕・莊友仁・薛文繡・楊錦山・沈士彥・蔣福祥・唐英桓・陳士凱・張賓・盧谷逐・張榮才・顧尙勳・李寧・孫錦順等、

全國體育協進會

請政府設體育總監

下設三組・各有所司

中央社十日南京電、全國體育協進會董事會議通過議政府設體育最高機關案、闡建議內容、擬請政府設置體育總監、以策全國體育發展與改進、下設三組、第一組辦理關於體育人材培養、教員檢定、及視察與指導等項、第二組辦理關於青年及壯丁訓練、及民衆體育設計與視導等項、並會同全國童軍總會辦理有關體育各事宜、第三組辦理地方體育及運動會指導等項、並辦理關於全國運動會及參加國際運動會之籌備事宜、

宋如海定期在德播音

講演「青年運動」

德國中央無線電台、日前致函體協會沈嗣良、謂定於十一月廿五日下午二時四十五分至三時（德國時間）、特請中華參加世運代表團駐德助理代表宋如海播講「青年運動」一、先以中國語言演述、然後繼以英語複講、其中要旨、茲該會因該電台以短波播送、恐國內各地未能收聽淸楚、業經函請吾國中央電台轉播、藉以喚起吾國民衆注意、

奧林匹克名譽獎章

贈與英國體育界領袖

◎柏林十日國民海通社電、德總理希特勒、以德國奧林匹克會名譽獎章贈與英國若干體育界領袖與此次柏林奧林匹克大會有貢獻者、此項獎品已由新任駐英大使里本特浦分發下列各領袖、英國總領隊部爾格利公爵、英國奧林匹克委員會委員長維伊斯杜基公爵、全國體育協會秘書長漢特爾及國際奧林匹克委員會委員本納爵士・伊卑里第博士及波利特博士、

余山菊花書畫展覽會

佘山公路已於雙十節通車現在敝公司定十一月十日起在佘山建築四十幢新屋內陳列異種菊花數千盆暨古今名人書畫數百件供客觀覽不收門券爲期一月欲往佘山遊覽者請至南市地方廳國貨路滬閔長途汽車公司每日上午九時一刻十時一刻備有佘山專車直達山麓下午三時半原車返滬票價單程九角雙程一元五角

上松長途汽車公司謹啓

强身補血肝膏聖劑

利丸命

上海新亞藥廠製造　藥房均售

青華足球明日戰工程

青華足球會與工部局工程隊、明日作友誼比賽於申園、時間上午十時、青華陣線如左、

陸孝[illegible]　周洪豐　張樂天　何[illegible]　海雲[illegible]　[illegible]　[illegible]　[illegible]　李[illegible]　[illegible]　[illegible]　[illegible]　沈士[illegible]　林[illegible]　徐[illegible]

大學乒乓賽

已入下半部

各大學乒乓賽、上半部已於上週結束、成績不日即可發表、下半部秩序亦已排定、茲將第四週比賽秩序公佈如下、

▽十一日

隊名	比賽地點
同濟對復旦	復旦
震旦對光華	光華
滬江對商學院	商學院
東南對中國	中國醫學院

▽十三日

隊名	比賽地點
滬江對同濟	同濟
東南對商學院	商學院
復旦對中醫	中醫

兆豐盃小球本週秩序

▽十四日（星期六）

隊名	組別	時間	裁判員
怡和對申一A	兆	一時	徐[illegible]
志[illegible]對黎青	豐	二時十分	[illegible]
厚[illegible]對[illegible]	兆	三時廿分	黃金章

▽十五日（星期日）

隊名	組別	時間	裁判員
三[illegible]對[illegible]	兆	七時	黃金章
我[illegible]對[illegible]	豐	八時十分	[illegible]
開文對[illegible]	兆	九時廿分	[illegible]
[illegible]對[illegible]	豐	十時卅分	[illegible]
[illegible]對申一B	豐	一時	[illegible]
[illegible]對[illegible]	豐	二時十分	[illegible]
[illegible]對湖北	兆	三時廿分	王[illegible]

滬東振民盃小球

本週秩序

亞東對世勇　七時　卜法宗

滬東對平平　八時　朱釗生

公評對聯社　九時　沈士華

上海銀行球隊

總理誕辰旅行蘇州

本埠上海商業儲蓄銀行球隊、定於總理誕辰（本星期四）旅行蘇州、與東吳大學球隊作友誼比賽、與賽項目計分足球籃球及網球三種、該行[illegible]多各大學宿將、而東吳亦屬蘇州之翹楚、屆時兩雄相遇、定有一番盛況、該行一行共三十二人、由中國旅行社[illegible]前往、

[illegible]

上[illegible]　十一　[illegible]

[illegible]　十二時四十分　卜法宗

秋華對[illegible]　一時四十分　[illegible]

[illegible]對[illegible]中　二時四十分　[illegible]

[illegible]對新光　三時四十分　[illegible]

中華體育會

舉辦丹麥體操班

本市法租界東新橋街中華體育會、爲體育界同志謀進修起見、特聘請林[illegible]・[illegible]女士、組織丹麥體操研究班、準於十五日開課、聞白此消息後、[illegible]報名者甚爲踴躍云、

段祺瑞決葬西山

已定下月六日開弔　七日即行移靈北上

段祺瑞氏自二月逝世、於五日大殮後、靈柩暫厝滬寓、昨日段氏治喪處、已決定於下月六日（五七之期）開弔、先一日舉行家祭、並決靈柩北上、至西山、定七日起行移靈北上、至葬日期、尚待商定、[illegible]中央決定、又治喪處定今日下午三時、舉行常務辦事會議、昨日前往弔唁者、有李宗仁・白崇禧・黃紹竑之代表及[illegible]、中委士伯[illegible]多人云、

各界明晨舉行

總理誕辰紀念會

▼……黨員謁陵團今晨搭車入京

明日（十二）爲總理誕辰紀念、本市市黨部爲擴大紀念起見、通告各界休假一天、並定明晨十時假市商會舉行各界紀念大會、並由黨員謁陵團、於今晨八時搭京滬特快車出發、十三日下午五時動身返滬、該團職員推定如下、（一）領隊姜懷素、副領隊張小通、（二）總務張小通、事務張云、陳唯一、張昇、毛雲、何元明、[illegible]、（三）[illegible]

閩省會中校運動會

◎福州十日電、省會中學運動會、昨日開幕、今日午後、男三級跳海校沈克啟以十二公尺七五破省紀錄、

江水枯落

青天礁水道益險

江輪過通不停靠

南通訊、本縣江面青天礁、水道極險、近日江水枯落、致該沙突漲、航輪駛過此段、益感困難、長江班上下水輪船、爲避免危險、過南通均不停靠、通邑江上交通、幸賴滬揚班輪船、該班江輪吃水較淺、尚無窒礙、至進出郵件、自九日起、已改由滬揚班輪船遞送、惟赴鎭江以上各埠客商、則須由江陰轉候長江班輪、

昨日上海秋季大賽馬第三日成績

第五次本年新挑會馬平力大賽一哩四分之三

[illegible]

第六次（九法郎）[illegible]

①唐[illegible]Don Patricio　②[illegible]White Jubilee　③[illegible]Houston King Cotton

[illegible]

第[illegible]次 ①[illegible]Blue Peter ②[illegible]Equity ③[illegible]Clipping morn ④[illegible]White Rambler ⑤[illegible]Don Pedro ⑥[illegible]Wankie ⑦[illegible]Mischief ⑧[illegible]

[illegible] ①[illegible]Reno Morn ②[illegible]Army Ribbon ③[illegible]Alpino ④[illegible]Stormy light ⑤[illegible]Sauce light

①[illegible]Short Change ②[illegible]The Dunlin ③[illegible]Wyngarth ④[illegible]Sure Kan ⑤[illegible]Prince of Tamatea

①[illegible]Pharos ②[illegible]Eversham ③[illegible]Windsor ④[illegible]Autumn light ⑤[illegible]The Cosmopolitan

①[illegible]National Spirit ②[illegible]The Golden Eagle ③[illegible]Kings Jubilee ④[illegible]Brodick Bay ⑤[illegible]Meadow Eve ⑥[illegible]Hit and Run ⑦[illegible]Madcap Eve ⑧[illegible]weel

①[illegible]Volcanic Morn ②[illegible]Imperial Lancer ③[illegible]Gypsylight ④[illegible]Don Ernesto ⑤[illegible]The Mavis

①[illegible]The Frigate ②[illegible]Bright Eyes ③[illegible]Prince of Statemens ④[illegible]Cumslaw Morn ⑤[illegible]Pageant Morn

①[illegible]Le Farceur ②[illegible]Zauberfels

[illegible]

今日上海秋季大賽馬第四日預測

第七次大香檳賽（一哩四分之一）

第一次（一哩）[illegible]Equity [illegible]White Jubilee [illegible]Truenfels

第二次 [illegible]Wangechow [illegible]

第三次 [illegible]Cumslaw Morn [illegible]Scramble Morn

第四次 [illegible]Houston King Cotton [illegible]

第五次 [illegible]Alpino [illegible]Wild Horseman [illegible]Volcanic Morn

第六次 [illegible]Gypsylight [illegible]Ambino

第七次 [illegible]Running Number [illegible]San Carlo

第八次 [illegible]Radiant Morn [illegible]Rochester

第九次 [illegible]Don Pedro [illegible]Army Ribbon [illegible]Magic Eve [illegible]Eve Sharn

第十次 [illegible]Windsor [illegible]

瑪德里運運未陷

戰局尚無劇變

國民軍每一分鐘發炮彈二枚

城中大部份成爲瓦礫場

◎倫敦十日路透電、今日下午二時三十分路透電社與瑪德里互通電話、得悉今晨國民軍之砲隊與飛機雖猛轟首都、但京中戰局並無可注意之變動、現信昨日敵軍轟擊之際、城中共死十二人、傷三百二十二人、

前線破裂

柯特羅維安吐斯十日路透電、瑪德里守軍經國民軍飛機砲隊之猛烈轟擊三日後、國民軍已得任敵地點推進、但目下仍在曼柴那里斯河之西、而尚未入城、政府軍雖受國民軍用高度炸裂性炸彈之慘烈轟炸、但仍作倔強之抵抗、聞守軍已用炸彈將西哥維亞橋炸毀、並以機關槍架於河東高屋、控制通該橋之入路、政府民團亦扼守鄰近太拉維拉大道河東之各高廈、該大道今日受國民軍六英吋口徑大砲不斷之轟擊、約每分鐘發彈一枚、前線現多破裂、政府軍雖仍在曼柴那里斯河西佔有許多地位、但在河東數起已退守工場高屋、希圖使國民軍不得渡河、加薩台爾康波續有激戰、廉軍與客籍軍頗獲勝利、或已佔據其最近目的之王橋、

◎瑪德里九日路透電、瑪德里城今日午後經國民軍之砲隊與飛機轟擊後、現有一大部分已成濃煙瀰漫之瓦礫場矣、政府軍防地四周每一分鐘輒有砲彈三枚落下、城中居民現皆處於恐慌狀況中、陸軍部與大劇場現滿儲高度炸裂性之砲彈、如國民軍能擊中其一、則瑪德里乂將毀去一大部分、西班牙前王私苑加薩特康波、現大部分入國民軍之掌握、今日城中薩拉曼加區落下國民軍飛機所擲之炸彈十七枚、京城西南五哩之伐里加斯、亦遭飛機襲擊、死傷二十七人、城中公民於國民軍入城時、恐將出應巷戰、

下令守城

據政府民團所下之命令、列有㈠凡居民每人必須備汽油數瓶、燃着後、由屋頂投擲敵人、㈡凡隸屬所謂「第五」或「法西斯縱隊」而仍留京城者、必須全數殲殺、㈢平民必須組織巷戰、協助開掘戰壕、及各屋之障礙物工事、㈣居民必須將各屋改成砲壘、不恤犧牲、而固守之、

今日歐戰和平紀念

僑滬參戰軍人行紀念式

清晨在和平神像前行跪拜禮
晚開音樂會市上售紙罌粟花

今日歐戰和平紀念日、僑滬英・美・法等國參戰軍人、年例舉行紀念儀式、參戰軍人會、早經籌備決定、紀念程序爲晨八時三十分、齊集愛多亞路外灘和平神像前、行跪拜禮、十時四十五分在江西路紅教堂、舉行禮拜、晚九時十五分假[illegible]滿石路蘭心影戲院開音樂會、並在[illegible]聚餐、今日市上將有紙製罌粟花將售、得款作爲參戰軍人會慈善基金、又僑滬法國民、[illegible]舉行紀念、晨八時三刻、法大使那齊雅、在[illegible]、九時三刻[illegible]人四等、在大升堂街大升堂舉行彌撒、十時三刻、赴法國墳山、舉行獻花禮式云、

孫科明晨由粵飛桂

邵元冲抵漢即返京

◎廣州十日電、孫院長定十二日晨偕梁寒操・傅秉常等隨員十餘人、乘杜格拉斯號機飛桂、約三數日後北上返京、

邵元冲談桂遊觀感

漢口十日電、邵元冲十日晨抵漢、聞定十一日晚乘輪返京、邵談、此次遊桂所見各方情形、均令人興奮、民衆組織之健全、以及婦女之任重耐勞、該省民衆組織、由村長兼民衆學校校長及民團團長、事權既集中、辦事自容易、担任村長者、大都受有相當訓練、咸能抱苦幹精神辦事、桂軍復員工作、已完成三分之二、白健生北上行期、刻尚未確定、大約總在復員工作告竣以後、

李白代表 麥煥章由京抵滬

中委麥煥章、奉李宗仁白崇禧之派、周前循粵漢路北來入京、代表李白、向中央商陳一切、茲悉李氏因須分訪滬上各方、有所接洽、業於昨晨由京乘車到滬、寓法租界某友人處、昨日下午、曾代表李白、赴霞飛路段宅弔唁、聞麥氏將再晉京、候謁蔣委員長、

漳匪擄殺派兵馳剿

◎廈門十日電、著匪黃國泰、在漳州南鄉水頭洪厝等鄉、派款數千至萬元、八日擄洪坤鄉、綁十一人、殺三人、夜攻下洋、焚兩屋、九日擄田鄉、殺一人、一百五十七師派兵馳剿、

行政院通過各地方建倉積穀辦法大綱

○南京十日電、行政院十日晨開第二八七次會議、蔣作賓主席、

報告事項 實業部吳部長呈[illegible]、

[illegible]、廿六年二月底截止、以利進行案、

討論事項 ㈠外交部[illegible]、

[illegible]、

[illegible]事官之條表內、所列勤務字樣更正爲出勤費、以期於立法事實、得以兼[illegible]案、決議通過、呈府備案、㈡內政部將部長呈、爲擬令縣長各地方建倉積穀辦法大綱、請鑒核施行案、決議修正通過、由內政部以部令公布施行、

任免事項 ㈠內政部將部長呈、本部[illegible]、

[illegible]

平市焚燬毒品賭具

◎北平十日電、平爲澈底禁毒、將兩年中所破獲毒案三千九百餘起之毒品四千餘包、今晨一律在公安局消防場焚燬、同焚者尚有各種賭具、因現浪人在平設賭局者日多、當局決毒賭併禁、

吳市長歡宴法大使

法國駐華大使那齊雅氏、由平南下、於前日抵滬後、暫留滬公幹、本市市長吳鐵城特於昨晚在海格路私邸、歡宴那氏、邀新任駐美大使王正廷等作陪、

中懲會發表三懲戒案

○南京十日電、中央公務員懲戒會、十日發表懲戒案三起、㈠前[illegible]城縣長馬運礦、因違法侵佔案記過一次、㈡蘇省東縣長李葆鐘、因[illegible]犯案、減月俸百分之十、期間二月、㈢[illegible]、降一級敘、

禁煙總會重申禁令

◎南京十日電、蔣總監爲促進禁毒運動、並盼全國人民凜戒禁毒死刑、曾於二月十五日發表告全國民衆書、關於禁毒處死刑內、略稱、凡製造嗎啡・高根・海洛因、及各種毒物等、以及運輸販賣或意圖販賣、而持有前列各項毒品、及意圖營利、爲人施打嗎啡、或以館舍供人吸食毒品者、概處死刑、即未犯亦辦罪、至施打嗎啡、或吸用毒品者、在本年內亦須三年以上七年以下之有期徒刑、如自願投戒、在本年內戒絕後、又於本年內再犯或吸毒、即處死刑、至廿六年初犯、亦一概處死刑等語、同時前月國府公布之禁毒治罪暫行條例、亦如此規定、禁煙總會以廿五年將終、廿六年開始在即、頃特重申前令、喚起全國人民深切注意、目前各省市已開始舉行擴大禁毒宣傳運動、勸導嗜毒人民、趕於本年內自動戒絕、免罹極刑、

冀察政會通令總理誕辰放假

◎北平十日電十二日爲總理誕辰、冀察政會特通令所屬各機關、一律放假一日、並懸國旗、以誌紀念

李世甲到京謁陳

◎南京十日電、李世甲十日晨已抵京、即至海部謁陳紹寬、有所請示、聞李在京約留四五日即返閩、

查私處將遷徐

○徐州十日電、[illegible]

阿王離滬晉京 本星期內返綏坐鎮

綏蒙政委會副委員長阿王、於前日由杭抵滬後、與本埠各界酬酢殊忙、茲悉阿王等一行廿三人、於昨晨八時、由滬乘早快車赴京、到京稍息後即將轉赴洛陽晉謁蔣院長、請示綏蒙政委會事宜、擬阿王臨行表示、此次赴杭滬遊覽、並參觀各項建設、印象甚佳、北返期尚未定、

◎南京十日電、阿王十日下午二時許由滬返京、擬阿王代表巴文峻談、阿王以綏邊吃緊、定本星期五六返綏坐鎮、原擬轉洛晉謁蔣院長、因時間關係、將逕返綏遠、

英大使訪吳鼎昌

◎南京十日電、英大使許閣森、十日下午三時五十分訪實長吳鼎昌、談約卅分鐘辭出、

津英軍換防

○天津十日電、[illegible]先後約千餘人

段前執政治喪處啟事

中華民國前臨時執政段公於十一月二日逝世茲謹擇於十二月五日成主 六日家祭 七日移靈 在上海霞飛路本宅設奠 恕不另訃特此通告

治喪處上海霞飛路一四七八號

虎標萬金油

國內外各藥房大公司各洋雜貨煙兌店均售

牌子老 藥力靈 銷路廣 聲譽隆

持螯賞菊。三秋韻事。惟蟹性甚寒。多食恐有肚痛肚瀉之患。如發生此患時。速服萬金油一二分。并多飲菊花茶。自能散寒解毒。立止痛瀉。他如傷風感冒。以萬金油外搽內服。亦最靈驗。

虎標永安堂滬行 寧波路五九一至五九五號電話九三二五九

售貨員說的話

最靠得住

使館牌

超等老牌名烟

香味清芬和潤

CPA-27